大正九年三月一日第三種郵便物認可

朝鮮日報

購讀料 一個月 六十錢 (郵稅 一個月十錢) 一個年先金 ...
廣告料 五號活字十五字詰一行金一圓 ... 特別 ...
發行所 京城府水標町四三番地 朝鮮日報社
編輯兼發行人 [illegible]
印刷人 [illegible]

廣東의罷業

武力이 아모리强하야도 사람의마음까지 征服할수는업는것이요 金力이아모리富하야도 사람의겨운까지는다빼아슬수가업는것이다 그럼으로世上에는 往々이 武力과 金力에만支配와使用을 밧지만 또는武力과金力그아래에 屈折치아니하랴만한 다른힘이잇는것도 事實이다 그意味로브터 世上의어느곳에서나 그두가지를 專恣하고 横暴와放恣를 실컷하지안는것이 도리여미련한의 一種이아닐가하는 疑訝까지 吾人으로하야금 일으키게한다 우리는 近日에 쉬지안코擴大와紛糾를 더하야오는 中國廣東의大罷業을보고 더욱그러함을 생닷지 아니할수업다

武力이 領土를擴張하랴 從妥을쉬지아니하고 金力이資本을擴得하랴 搾取를마지아니하며 그 가져로聯結하야 모든行動에同盟 ... 어는强國이나 어는富國이나 거의同一하다 그리하야自身의威權을發揮하고 野蠻을先諸식히기에 오즉熱中할 然이다 그럼이라 不害에는不和妻主張하다가 利害가問題되면 먼저說明을試驗하는者ㅣ그요外面으로는人道를假裝하나 속으로는 반드시 巧妙한手段으로 무슨詐術을施行하는것이 그들의常事이다 世界의人心이 根本으로改造되지안는以上 그들에하나無益이될것이요 强者와富者의 同盟的排行은 이世上에서 蹤跡을감추지아니할것이다

廣東沙面에對한 罷業은지난달十五日로 시작하야 于今半個月間에何等解決의曙光이뵈이지안코 가도록擴大하며 紛糾하야 持久戰을繼續하야간다 中國의廣大한土地와各種의天府的寶庫를가진만치 外國의注目과野心을쓸게됨은 이미長久한歷史가잇는지라 今日로爲始한것이아니지만 廣東沙面에잇는外國人의 企業家는 所謂新取締規則이라는것을規定하야 그들의 使用하는 中國人을 虐待하고 搾取하라는것이 그의導火線이되야 勞働과 金錢에는이미推解이잇는 中國人으로도 그의屈辱에는 默過키어려움이잇슴으로 그의撤廢를主張하야 今番의罷業을맛게된것이다 그리하야그의目的을達키爲하야 各種의當局를하며 오늘까지오는것이라한다

그러나 一次罷業이 勃發한後 少許의同情이업고 無限의斯怒이잇는英佛人은 오죽兵力으로 使役와威脅을더할뿐이요 中國의關係派가잇섯스나 英國領事의 示威하수업다는 斷然한回答으로 그만妥協의길까지 拒絶하얏다가 다시무슨생각이드럿는던지 各國의領事會議를열고 罷業首部와會見키를約束하얏스나 그의結果는엇지되얏는지 더욱罷業의擴大된狀況을일우는同時에 조금도不穩한行動을보이지안코 秩序的行動을繼續하야 結束을不崩하는 罷業團은 外界의同情까지도 그이들에게 ...

寄附金强請募集 露國航空機建設의目的

(東京電) 露國은近者에航空機를建設하기爲하야一般民衆에게强制的으로寄附金을命하기로하고停車場에서還車票購入時에其旦額을寄附케하는데海參威에在한日本居留民에對하야도店大小에依하야寄附額을配當하고最低五十留로부터五百留까지寄附金을强要하고同月七月十三日부터二十日外지航空週刊이라稱하야街路通行人에게六、七錢의徽章을五十錢乃至一圓에强賣하고或은一般에게寄附金을募集하며新聞도此에後援하고今後도屢々히實行한다더라

亞機「쒸라스드」發向

(쉬으닷드一日電) 世界一周飛行家「자니」少佐는三十一日當地에到着하야卽時「쒸라스드」(메소포타미아에在하다)로發向하얏더라

沙面罷業依然繼續 內外有志者가調停에努力中

(東京電) 某所消息을據한즉 中國人罷業事件에關하야內外有志者가調停에努力中이나依然히妥協치못하야停頓된狀況이더라

露奉協定成立의無望 東方時報의所報

(北京一日電) 一日의東方時報는 奉天의局部協定에對하야「쏘베트」側은白露亡命者의放逐을主張하고 한편으로는張作霖氏의東中鐵道問題에關한態度는頗히强硬함으로써成立의希望이업다고報道하엿더라

中國人渡日問題 自發的制限策을決議

(上海電) 上海市民對日大會에서 在日中國人共濟會代表가在日中國人의虐待狀況을報告한後에此對策을講究하기를要求하고日本의警戒施設反對를決議하얏고又上海에「無職遊民渡日檢查所」를設置하기로日中國公使館에請願하기로決議하얏는데 其檢查所의辦法은下層無職遊民의渡日을制限하고官吏學生其他旅行者를除한外에는一定한資格을標準으로하야證明書를發給하고其證明書所持者에게는自由로日本에上陸함을許可하는事를規定하야 自發的制限을實行하기로하얏더라

東中鉄問題現狀維持乎

(北京三十一日電) 三十一日英、米、佛四國公使가會合協議하얏는데東中鐵道에關係한것을相議하는데該四國은會在에東中鐵道問題에關하야協議한事가有하얏스나此問題는現狀維持로決定한模樣이더라

團匪賠償金流用反對決議

(北京一日電) 義和團事件賠償返還金으로서鐵道建設費에充當하는吳佩孚氏의主張에對하야 北京國立專門學校八校代表會議를開하고反對를宣言하얏더라

英露墨三角通商條約說 三國間에交涉進行中

(墨西哥市라시치一日電) 墨西哥、英國及露國間에서交涉이進行되는中인데그目的은露西亞의墨西哥承認을實現케함에在하나此에는露西亞의勢力을通하야英國이墨西哥를承認한다는諒解가잇고露西亞는墨西哥의農作物을買取하라고絡策하며英、露、墨의三角通商條約의風說도잇더라

墨國이露國을承認하면 日本도露國을承認 米國人의觀測

(紐育三十一日電) 官邊以外의有力者間에서는만일墨西哥에서露政府를承認하면日本도露西亞를承認하리라고期待하며米國의移民法에不滿足한日本은그同情을露西亞方面에向하야求할것이며勞農承認과同時에互惠的經濟通商을圖할것이라고觀測하고잇더라

伯國革命軍潰走 市內秩序가不遠間回復

(東京電) 某所消息을據한즉 伯國「산파울로」革命軍은「파우리누」로부터潰走하야官軍은追擊中이며近々市內의秩序가常態에回復되리라고信하더라

獨逸의相助條約反對 其代案을提出

(伯林電) 獨逸政府가國際聯盟事務局에對하야相互援助條約은軍備制限의或은一般의安全保險에對하야充分치못한故로同意할수업다고通告하고又日

獨逸이其武裝을全部解除하야該提案에依한諸條件을實行키不能한故로左의代案을提出함

一、國際聯盟規約에依한協定만加하지말고其根本에徹底的으로發展方法을講할事
一、暴力에依하야論爭의解決을禁止할事
一、政治上의紛爭을審査하기爲하야仲裁所를設할事
一、特히軍備制限을各國에對하야强要할事

萬若以上의諸條項이實現되면獨逸이國際聯盟에加入하야世界平和를爲하야提携協力한다더라

露獨紛爭圓滿解決 駐獨露大使도不遠間歸任

(伯林電) 去五月三日獨逸警官이在伯林露國通商代表部에闖入하야公文書를檢閱한事件에對하야兩國의紛爭中이더니今回에僅히解決되얏는데露國側은露國通商委員에게對하야治外法權을承認할事를要求하얏스나爭點容認되지못하고通商委員中某委員及其事務官에對하야는特히同樣의權利를示하기로協定이成立되얏는데駐獨露大使는近々歸任한다더라

佛下院無期休會

(巴里一日電) 佛國下院은無期休會하기로決定하얏고下院은國務總理「에리오」氏의召集에依하야再會하고聯合國會議의決定한所見을聽取할터인데「에리오」氏信任案에對한動議는贊否가殆히同數로關心이되더라

加洲排日暴行事件調査終了

(桑港電) 當地駐在日本總領事는加州排日暴行에關한調查를終了하얏는데該暴行은無責任한無賴漢의所謂信用잇는市民이干與치아니한事에滿足한意를表하얏더라

馬政調査會復活 委員任命

(東京電) 農商務省의馬政調查會는前內閣의當時廢止되얏스나馬政問題는單히經濟問題에不止하고國防上으로도重要한問題이라는見地로부터今回에再次復活되야本日그委員은農商務次官三土忠造氏外十五名의任命이잇섯더라

日人憤慨 米官憲의取扱에對하야

(橫濱電) 七月三十一日深夜에橫濱에入港한三島丸으로送還된九名은米國官憲의取扱을大히憤慨한다더라

政務次官制可決 樞府第一回精査委員會에서

(東京一日電) 政務次官設置에關한樞府第一回精查委員會는一日午前九時부터樞府事務局에開會하고加藤首相으로부터本案에對하야詳細한說明을試하고議論를求한바 ... 가잇섯는데 여기에對하야特히穩積(倉富、平山、平沼委員等으로부터)

一、政務次官과事務次官의區別이如何
一、任用上에서政務官을自由任用으로하고事務官을資格任用으로한理由가如何
一、法制局長官、警視總監、警保局長、貴衆兩院書記官長은그性質上資格任用으로할것이라고信하나政府는何故로從來와가치自由任用으로하얏는가
一、本案은前內閣에서廢止로된것인데前例命令을改正는甚히자미업는일이니政府의所見이如何
一、政界方面의人을爲하야設한冗官이라고論하는者가잇스니如何

하냐 官邊로하고여기에對하야加藤首相과塚本長官으로부터極力辯明에努力한바가잇고그로大體質問을맛치고一旦休憩한後午後一時부터再開審議를續行하고三時가지나散會하얏스나政府의意思가잇는바를諒解하얏는지一、二字句의修正에止하고原案이通過한것으로되엿다더라

(東京電) 政務次官設置에關한樞府精查委員會는原案을可決하얏고本會議는來六日에開會할터이나 ... 通過할모양이더라

申聞鼓

投稿는十五行以內로하고住所氏名을明記하되記名與否는本社에서選擇함 多數投稿를歡迎

八字조은靑年

나는每日아침녀섯時나되면 참외를팔러다니고 浙江人靈壓좃혀가지고「참외사시오」「참외사시오」하고날이차볼도록외오고방울을두사가다 가라말냐하여야겨우몃個錢번는을듯머니에오그려느코 잡으로돌아오는것이日課의다 일은아침부터저녁가지 날부나날분한길것해아자 열정으로귀를집으며 담한분은이나 리가날을가하고 이사람저사람의얼굴을처다보는것이 귀에에는 분그럽기작이엄고 보는대엇는한숨도나오지만 나는運命이食率한者로래여낫스니 할일이업다 나는許의신父母를爲하야 이와갓치 말불상한妻子를爲하야 마음을두도아니하면아되겟다고 마음을두르커가지고 다시勇氣를내고 하게지만 이런말이넘우自己의身勢打勝이라所用업는苦惱의自訴이라 그만두고 每日큰길가에서生活을보내는者라 본일이나이부으로두다리여러분에게알나라합니다 일은아침엔는벼무든洋服에 擔을외고 엄불거름을치는이는 마月給쟁이덜의態度가猶然하고 식거먼勞働服에곡광이를메며 路工夫이며 또거운벼이바리고 얼골이자글자글듯한낫에 무거운짐을싣코오다가 갓분숨짓친근력에 그만펴저앉바지는牛馬도각금보며 너무너무한누더이에 다리를긴동매며 어든대서먹어먹는심으로 이불상한장사에게와 지와서러한개를사고줌니다는客도잇습니다 이것은다변々찬한末長어라 말合하야여러분의마음에不快하기만 하게지만 이번은다시듯기조흔말 승니다 그것은다른別것이아니라 하로는시와한그늘이나몸속에서도더읍다고日氣를怨嘆하다가 시원한바람이江上으로솔々불어오기시작하는방이되면 一瀉千里의勢로自働車에鼓手를싣고몰녀오는紳士요 다음에는말숙한陰陽服에다 洋杖을휘々내둘으며 히사시가미를잣느듯하고날녀갈듯한洋裝에뒤벙이반작들넌구쓰시는女學生을無하야나오는그靑年 그려고도東京바음새가곡수잣너요말솜씨나하며흔들거리기나하며무엇하나日本留學生이아니면 京城紳士아닌이업습니다 흥 보는것이아니라 하도볼어워하는말이의다 복처는대도制限 아ー 不自由다! 그만 (漢江淺萬商)

官制原通過有望 樞府本會議에서

(東京一日電) 政務次官問題는精查委員會에서樞密에異議업시三十一日로決定하얏고政府와樞府의意思疎通하야來六日午前十時로부터樞府本會議를開하고決定할터인데本會議에서는精查委員會의結果에對하야樞府의意思가明白하고制度의運用만得宜하면亦是差支업시通過되리라는意味에서異議가업시可決하야決定될것이라하며六日本會議에서可決되면政府에서는七日臨時閣議를開하고上奏의手續을取하야八日頃의官報로서公布되리라하며同時에人選에對하야는十日頃까지에任命을보리라더라

政務次官設置內容 副大臣地位

(東京二日電) 政務次官設置의精神에對하야政府의所說을據한즉全히副大臣地位에在하야大臣이事故가有한時는其政務에關하야全部代理하게되고故로其人選도閣僚候補者로指目되는者를任命할方針이오又參與官은事務次官各局長의上位에在하고大臣의命에依하야政務에參與하며議會交涉의任에當하게되얏다더라

農省整理豫算 撙出額은三百九十萬圓으로決定

(東京一日電) 農商務省의整理豫算會議는一日官邸에開會하고各局共同의整理로捻出額에査定을加한結果約三百九十萬圓의削減으로延期를決定한바가잇섯더라

革派兩派整理案 製作에着手

(東京一日電) 革新俱樂部에서는一日午後在京代議士常務員政務調查理事의聯合會를開하고兩政整理의具體案을作製한件에對하야協議하얏는데委員七名을選定하야十日間에完成하도록協議하고散會하얏더라

東方通信特派員放逐命令

(敦賀電) 東方通信의海參威特派員鹿岡光治氏는三十日放逐의命令을受하얏는데그由는同通信社가日本官憲으로부터補助를밧고잇는까닭이라더라

日本營業停止 海參威에서

(敦賀電) 一日入港한鳳山丸의談에依하면目下海參威에在留日本人의營業을 ...

軍事教練範圍

(東京一日電) 軍事教練의實行方法에對하야는目下秦陸軍省軍務局長이研究中인데右教練을受할範圍는小學校以上을卒業한生徒中徵兵適齡前의者이라더라

日使奉天到着

(奉天電) 日本芳澤公使는一日午後一時來奉하야바로湯岡子에가서一泊하고二日朝奉天으로還任의豫定이며兒玉關東長官은一日朝로부터湯岡子에서芳澤氏를기다리여會見할터이더라

臺灣總督更迭? 後任은伊澤氏

(東京電) 臺灣總督의更迭은立리라함은現內閣成立當時부터傳하얏스나種々의事情에依하야一時中止가되얏섯스나內田總督에辭表가 ...

震災記念日 歌舞音曲停止決議

(東京二日電) 一日午後東京府의主催로震災記念事業協議會를開하고協議하얏는데九月一日에는歌舞、音曲을停止하고電車도一分間停車하고特히白粉을不用하며酒類를斷하고當時를反省하야衣食物도節約하기로決議하얏더라

明年度京城府都市計劃 總工費三百五拾萬圓

來年度의京城府都市計劃은主로幹線道路의鋪裝工事、第一期下水幹線工事及道路改修의完成等이라此의總數는三百五十萬圓에達한바今에此를各項目에對하야示하면如左하더라 爲先國庫補助에依하는것은

(一)第一期下水幹線工事(總工費百二十五萬圓) 此는主로第一期下水工事에豫算의關係上不得已延期된것及其殘部의完成으로龍山、京城의大部分의工事를包含한자라五個年의繼續事業에依하야此를遂行코자하는것이라一個年의支出額은三十五萬圓、國庫補助는總額六十二萬五千圓이니此를五個年間에分하야支出할模樣

(二)幹線既成道路의鋪裝工事(工費七十五萬圓) 旣報한바와如히岡崎町古市町一帶黃金町、鍾路通의三個所에鋪工費七十五萬圓而此를二年에完成하라는것이라國庫補助는二十五萬圓此를三個年에支出하게되얏다

次에國庫補助費用에依치아니하는것은

(一)慶宮道路의完成費(十四萬圓) 南大門에서朝鮮神社의崖下에至하는것이라本年度의二個年으로完成을期하는것이라

此外의來年度의支出額은(十四萬圓)

(二)其他의道路改修費(百十五萬圓) 主로新規計畫工事이니爲先景福宮前에서內資洞에至하는二百五十間의幹線道路改修로工費總額三十萬圓 次는安國洞에서大廟의後를通하야總督府病院前에至하는七百間의道路이니此의工費約八十萬圓最後는景福宮의左側의城壁을沿하야淸雲洞에至하는間을改修하고此에電車를敷設하라하는것이니此의費用約三萬圓假量

右는大體의豫算인바果然幾何의査定、削減이될는지는元來未知數이더라

本年度實行豫算 節減經費가五六百萬圓 水口理財課長談

去一日의局部長會議에서決定한바와如히總督府의行政財政整理에對하야는十四年度豫算은極力緊縮方針을取할은勿論인데十三年度實行豫算에對하야水口理財課長은如左히語하더라

本年度實行豫算은大體一割面減이되얏슴으로此에依하야幾何의撙出이可能할는지調查中인바大體五六百萬圓假量이다 人件費에對하야는旣히半歲分을經過한今日에補助함이不能한즉主로物件費(公債繼續事業을除함)에서撙出하게되며追加豫算及實行追加에依하야要求한것이有하나中止의運命에陷한것이다 그러나此에設한點은調查後이다 然而物件費로만一割減이라하는非常히苦難한處地에陷하게되는것이니事業을行하는局部로서는相當한苦痛이되리라고云々

土鐵兩部併合案 總督府內에擡頭

總督府來年度豫算案은中央政府의方針에準據하야一大緊縮主義下에編成하기로決定되얏는바各局部에서는卽時豫算概算書의作成에着手할터이나一方의行政整理案에對하야는아즉何等具體的協議에入하지못하얏스나一般의緊縮에依한整理額은僅々一割假量 ... 地가無한것으로觀測되야當然히 ... 合의改廢、部局部課의併合等으로整理의實을擧하는外에는方途가無하고其程度의如何는아즉窺知키不能하나總督府內에서提唱되는것中에有力한것은土木、鐵道兩部의倂合點이니該案은有吉總監의赴任時에阻擬되얏슴에基因하는것인데其後每年의豫算緊縮으로臨時部에屬하는經費가支撥의大部分을占하고가제削除、延期、의處地를遭遇한兩部의豫算은極端으로緊縮하야事業의內容上에도鐵道部의鐵道建設改良工事와如한當然히土木部事業에合倂케하야無妨한것이오兩部를倂合한後의豫算面도甚히彭大한것이안이면事히此를倂合하야一部土木部의地方에事業은道知事에게委任할이能率增進上에도便利하다는主張이라總督府內에서는何人의反對도殆無하기까지昨今은熾烈하야可能性을帶來하얏더라

林野調查委員會

來六日午前九時부터總督府第一會議室에서林野調查委員會를開催한다더라

人事消息

▲井上主計氏(總督府關稅課長)는八月二日附로歐米各國에出張을命

東舌西唇

○東京서日本電氣會社職工하야九百名이나갓치罷業을하얏다고 이番에는어느學校에서出動을하라는지 그外지專門學校는姑舍하고大學이줄비한데무엇이걱정

○米國서는屈辱國에出場하라는日本人外지移民事務局에다留意하얏다던가 相關이야업지만넘우나가이업시도보인다 速히撤消와서뉴이나한번실로록을겨보지

○「루마니아」에서는大革命의陰謀가發露되야國內全體에戒嚴令을布하얏는데그陰謀에는陸軍大官덜이參加하얏다나 戒嚴는누가하는子? 張良이로張良이삼지

特別廣告

美國極上品補材藥

此補材藥을服用하시는이가今年度에特別增加됨은實上感謝하다 然하나此藥의靈效함은已服人의實證이有하와不必多言이오나 靈藥은一二瓶을服할지라도身體의內外部가온전히健强하야 長壽함을得하는이다 그러하오나多服하시면多服하실사록多大한效力을見하오며 하실지라도만혼金錢의費用은업는이다 此靈藥의效力은服用當時뿐아니라服後에偉大한效力이有하나니다 또價金을言할지라도此藥一瓶을가지고十二三日동안을항상마다服用하오니一瓶의原價에對하야一個時一次服의藥價이六錢以內로되니참歇價로有效한靈藥이올시다

美國極上品萬病水

此萬病水는입의며고見效한數十萬人의口傳廣告로至今々지傳來하는바에依하야다시新聞紙廣告々지할必要가업사오나至今々지알지못하여內部의諸病과外部의惡瘡으로苦痛하는여러분들께야다시廣告함네다 여러분은당신의家族과친구를사랑하시거든이萬病水를服用케하사人生의惡魔곳원수된모든병을곳치고健强하여精潔한新生命을完全히成就합세다 此萬病水는各症에有效하오나特히年久歲深한固疾에特別한效力이有하나니다

美國極上品金鷄納

世界의金鷄納이여러가지잇스나이金鷄納은極上品이올시다 이夏秋交節에는家家에常備할良藥이오니願買하시는이는陸續請求하십시오

▲美國極上品補材藥 一瓶 定價金 二圓
▲美國極上品萬病水 一瓶 定價金 一圓九拾錢
▲美國極上品金鷄納 一瓶 定價金 二圓八十錢

金鷄納(一瓶分量二十九子랑朝鮮重數로는七錢五分餘)
勿論某處하고引換代金으로酬應함
廣告冊을見코저하시면無代送呈함

朝鮮釜山港 美國醫學博士 魚乙彬 告白

處方藥은 大東藥業公司
京城府寬勳洞五一 振替京城一二六九三番

天一靈神丸
效力의偉大로 社會의信用을밧는 天一靈神丸은
自古有名한蔬六丸藥으로諸般滯症과消化不良、口逆되는데에特效하오니
時急之需으로家庭에常備가必要하외다
定價 一圓 二十九錢 十錢
趙膏藥本家 天一藥房 [illegible]

論壇

根本으로錯誤된日本奢侈稅

日本加藤內閣의 첫 政策으로去七月六日以降 斷히實施하던 奢侈品關稅引上法案은 마참내 지난七月三十一日附로公布되여곳 施行이됨과共히朝鮮에도 臺灣에도다가치適用이될이라 한다 그러면이것이閑雲野鶴과적을지여 十年을修養하던加藤氏로 一朝에政權을잡고 그抱負를披露함에當하야 相當히그國民에躍和를줄만한 大條件이될것인가한다

◇

그런데濱口大藏大臣은 議會에서說明하기를『奢侈稅의 主目的은國民의奢侈를抑制하자는것이다 震災以來로入超에 入超를더하야 財界는 나날이다달이險惡한狀態에陷함을不拘하고 國民이奢侈輕佻 浮薄한風을벗지못함은國家前途에 憂慮할바이라 何人이라도異議를할것이 업슬것이라』하엿다 만일濱口氏의말과갓다하면 奢侈品關稅의引上으로써 國民의奢侈風을抑制하야 浮華하던氣習을버리고朴素한淳風으로 도라오기가容易할는지 이는實노疑問이라하노라

◇

大體上 奢侈란것은그國民의時代的俗尙으로 自然히進退되는것이오 人爲的法令을가지고억지로左右할수는업는것이다 그런데이것으로그國民의奢侈를抑制한다는것은 果然으로그 目的을達할수잇스랴 또그뿐안이라 張皇히臚列한二百餘種의 奢侈品中에는工業의原料되는것도 藥用其他의必需되는것도 모다包含하여一律로從價十割을課하게되엿스니 이는 原料는無稅로하는 關稅政策의原則을違反한것이안이며 人民生活에必要的精神을 沒却한것이안인가한다

◇

또는外國產品에 重稅를課함으로부터 그國內의產品이競爭的地位에立하야 價格이騰貴되는同時에 一般物價에搖動을促起할것도 考慮치안이치못할것이며 關稅는通商條約其他國交關係의大部分을占領한것이어늘 此에何等의愼重이업시輕率히改正함은 他日에各外國이日本產品에 重稅를課하여도 抗辯할 餘地가업게되는것이며 더욱이協定稅率을有한 物品과如한것은 同稅率이廢棄되기外지는何等의意味가업고 다만日本產品의不利한것만 招致할뿐이다 그럼으로 日本의奢侈品關稅의引上이란것은 根本的으로錯誤된것이라 한다

米俱樂部取締令 速히發令은不能?

一百以上이나되는京城에散在한米俱樂部의弊害는至毅總督府當局에서도充分히認하고其取締를嚴重히行할旨를宣傳하는一方에其後仁取仲買人의自覺에依함이라는一店一個所主義도京城穀物協會關係者의實間에對하야는此를關치안는旨를聲明하얏고取締에對하야는近々府令으로써發布하리라는事를宣傳하얏스나實際에米俱樂部는其後一店一個所도減少가업고도리혀繁雜지아니한골목에新設하는形勢가잇슴을聲明치아니버보다도旺盛을致함에 至하얏는데『이것은今回의當局의聲明을一種의 宣傳만으로 輕視한 結果減少치안는 것이안닌가또一方으로突然히中止閉鎖한다 면滿算上種々複雜한結果를招來할는지도몰나서營業을繼續하는듯함으로 인제는一種의宣傳만으로는中止閉鎖케할事가不可能하리라고』某關係者는云하는데更히總督府內에서도數回가行한宣傳聲明을한此際實際로發令하야徹底的取締를行하면總히總督府威信에關할外憂慮하는顔樣이오各方面에서는發令이一日이라도速할事를切望하는模樣임도不拘하고該府令이란者는殖產局長의手許를離치못한中이오參事官室方面에도何等提案이나相談을受한事가無하고極히閑散한것을보면到底히長近發令은不能하리라고觀察된다더라

開城人蔘 被害僅少

開城人蔘作付總反別은百五十九萬三千五百七十三坪에向者水害로因한坪數가蔘圃는十三萬八千四百五十五坪이오其中全然流失된者는三千六百三十八坪에達하얏스나此被害反別의內에甚히被害가多한者는今年植付의一千二百坪中今年度採掘할者는六百坪內外의僅少區域에不過함으로本年度人蔘製造數量에는大體로보아殆히影響이無하리라더라

舊貨交換期限

從前韓國政府의金銀白銅貨及銅貨의通用期限은大正七年四月의法律第二十三條로써大正九年十二月末日限으로定하야今日은旣히此期限을經過하얏스나此로부터更히五箇年內에는他通貨로引換을要求할수가잇는데明十四年十二月末日外지가此五個年의終期에當함으로아직一年以上의餘裕가잇스나速히日本銀行代理店(朝鮮銀行內)에持參하야引換해두는것이便利할것이라는데明十四年의期限終了後는絕對로引換해주지아니할것이오但葉錢은當分通用할수잇는規定임으로授受에何等支障이無하다더라

調査中의 麻布製織

每年五百萬乃至八百萬圓의朝鮮內中國麻布에對한驅逐策即自給自足에至할만큼麻의耕作生產獎勵는當局에서도極力努力하얏든바이나大麻의耕作은比較的容易하나苧麻의耕作은耐寒力이極히薄弱한것과施肥를要함으로急速한生產增加는望키難함으로先般來忠南一部에서는中國으로부터苧麻의原料를輸入하야此에加工後苧布를製織하야鮮內의需要에充하고輸入防遏의方法에出코자目下計畫하야旣히着手者도잇는貌樣이나更히先般來帝國製麻會社에서는同會社가北海道產亞麻를紡織機械에依하야製織한經驗上에鑑하야朝鮮紡織其他個人經營者에게對하야麻布의製織을委囑한바多少의生產을得함과共히直히朝鮮內의需要에應할模樣인데當局으로서도麻布及中國絹織物의輸入防遏上此際에充分히研究하야만일成績이良好한境遇에는一大工場을起하야朝鮮內의需要를充할만한生產을得케하고자計畫中이오一方從來에는一種保護關稅의制定을行하드라도麻布의輸入을防遏코자함이當局에도잇섯든模樣임으로苧麻는勿論이오此의代用으로하야大麻의耕作을奬勵함과同時에亞麻를原料로하는紡織麻布의生產도亦是目下極力研究調查中임으로調查가끗나면何等奬勵의方法에至하리라더라

組合銀行帳尻 預金減貸出增

京城組合銀行七月末日現在帳尻를見하면預金合計가六千七百四十七萬二千九百五圓、貸出合計가九千七百一萬一千十圓이니此를同月上半末現在에比較하면預金에는一百二十五萬五千十八圓이減少되고貸出에는二十九萬九千百七十三圓이增加되엿스며또月末의在高及上半月末의比較는左와如하더라

(△印減)

種別	七月末現在	七月上半比較
定期預金	三六、四九六、五七三	△一七、八二六
當座預金	八、五五三、七〇九	△九五、一〇二
特別當座	二、三六八、八三三	△五四、四三
諸預金	一四〇、〇六六、一五二	△四三、八八〇
合計	六七、四七二、九〇五	△一、二五五、〇一八
貸出		
貸付金	三三、二一六、八二七	三八、八二七
當座貸越	三二、三二五、〇二五	一七二、六九五
割引手形	三九、一六一、八〇一	△三四、〇九六
諸貸金	三〇、一三七、一六二	一〇三、七二一
合計	九七、〇一一、〇一〇	二九九、一七三
手許有高		
有價證券	一四、六二三、六六二	△四三六、八八八
預金高	一、八二七、六〇三	△一五七、三五一
金銀有高	三、〇四三、八八二	三六〇、八八一

各地繭時勢

七月十八日로同廿六日外지平北江界에서는乾繭一石에白繭交雜種最高六十六圓最低三十六圓買賣는五十四圓五十錢으로總取引數量은二百八十四石이더라 同廿七日咸北明川에서는白繭交雜種乾繭一石에最高六十三圓最低四十圓이오買賣는五十一圓으로總取引數量은百四十四石이더라 同二十九日咸北明川에서는白繭交雜種乾繭一石에最高六十二圓最低三十九圓이오買賣는五十圓으로總取引數量은百六十八石이더라 同三十一日咸北明川에서는白繭交雜種乾繭一石에最高五十五圓最低三十九圓이오買賣는五十圓으로總取引數量은十三石이더라

七月二十八日生絲信州武州格現物相場一、六六〇圓同二十九日一、六六〇圓同三十一日一、七〇〇圓

米價昂騰과 荷物의活氣

夏季財界의硬塞은水害後에도格別한荷物의移動이업더니近時米價의昂騰으로因하야漸次로荷物移動에活氣를呈하는觀이잇스니水害前의十九日과復舊後의三十日外지의請求車는十九日二九五輛에對하야三十日에는四五二輛이오使用車는十九日三百輛에對하야三十日에는三百二十二輛이더라

七月末在貨高

本旬末朝鮮在貨는六二三一噸乃至一七七二噸合計八〇〇三噸으로前旬末에比하면二九四九噸이增加되엿고또이것으로前年同期에比하면別掲와如히二〇七噸約二割五分이減少되엿스니品種別數量의比較增減을示하면左와如하더라

(△은減)

品名	數量噸	前年比較增減
大豆	二二二二	一七四
高粱	〇	△一八
粟	一、三五二	一、〇一〇
粟	一二二〇	六〇

麥	一一二	八六
雜穀	三九九	三一七
野菜	〇	〇
果物	三六	二二
木材	一、三四二	二四六
薪炭	四七〇	三〇二
石炭	五三二	△二三六
石材砂利	七八	六
鑛石	五五六	△四三四
鹽	〇	△一〇〇
干鰮魚	五二	一七
豆粕	〇	△六〇
麥粉	〇	△五四
砂糖	六〇	五八
綿織物	〇	〇
石灰세멘트	四五〇	△二、七一〇
金屬製品	三〇	△一九〇
繩叭莚	一一五	八二
生牛	七〇	三三
石油	二〇	二〇
食料品	〇	[illegible]
飲料品	五二	四七
綿絲	〇	△三
綿	〇	〇
肥料	一五七	一四七
其他	九五六	△二四一
社用品	八二二	△五九〇
計	八、〇〇三	△二、〇〇七
省線行	五三△	五九

外鹽輸入趨勢

外鹽의朝鮮內需要는食用鹽으로工業의需用은全然不振이니本來朝鮮內產額은오즉二億斤에不過한關係上每年二百萬斤以上이輸入된바過去數年間의數量과金額으로보면左와갓다

年次	數量	金額
明治四十一年	三四七〇〇斤	三四千圓
大正元年	一六八〇〇	六四〇
同五年	三四〇〇〇	一、一〇〇
同八年	四〇、〇〇〇	三一、五〇
同十二年	二六〇〇〇〇	三、三五〇

漢銀大異動

漢城銀行에서는一日付로左와如한異動이잇섯더라

水原支店支配人代理 藤本周三
大田支店支配人代理
大田支店支配人代理 田中元男
水原支店支配人代理
本町出張所主任 木村虎吉
本町支店支配人
大邱支店支配人代理 鄭泰和
本店爲替係主任
東京支店支配人代理 柳基龍
大邱支店支配人代理
行員 木村信太郎
東京支店支配人代理
東大門支店支配人 林憲慶
南大門支店支配人
南大門支店支配人 申昇均
調查役本店文書課長
本店支配人代理 金柄熙
東大門支店支配人
本町出張所主任代理 金合淵
本店支配人代理兼貸付係主任
開城支店支配人代理 李丙璿
本町支店支配人代理
行員 林駒吉
開城支店支配人代理
西大門出張所主任 兪夏濬
西大門支店支配人
西大門支店支配人代理 李秉圭
西大門出張所主任代理

出張所昇格

漢城銀行의西大門及本町出張所는八月一日에支店으로昇格되얏다더라

運賃換算率

日中聯絡旅客及手小荷物運賃에適要한圓貨의換算은金百圓에對하야銀八十二弗의割로改正하야八月一日부터施行한다더라

金融

朝鮮銀行券（二日）

發行高	六六、四五九、二六〇
正貨準備高	三五、八八六、二六二
保證準備高	三〇、六六三、八四二

日本銀行券（一日）

兌換券發行高	一、二九一、五五八
正貨準備高	一、〇六五、四四四
發行餘力	一〇七、九四四
貸出高	四三五、一六八

日本金利（一日）

	東京	大阪
商業手形割引	[illegible]	[illegible]
翌日拂	[illegible]	[illegible]
無條件	[illegible]	[illegible]
月越	[illegible]	[illegible]

▲京城手形交換高（二日）

枚數 三、九三四枚
金額 一、二六七、六六九、二八錢

海外經濟電報

（二日着）

倫敦銀塊 三十四段八分의五
紐育棉 二圓六十五點低
印度棉 二十錢高
英米爲替 四弗四十一仙八分의三（八分의七高）
스틸株 一〇七弗八分의三（四分의一高）
아나콘다株 三十六弗八分의三（八分의一低）

綿絲

大阪三品市場（二日前場）

	初付	大止
八月限	三八、三〇	三八、六〇
九月限	三四、一〇	三七、六〇
十月限	三〇、四〇	三九、〇〇
十一月限	三〇七、一〇	三五、七〇
十二月限	三五、三〇	三〇三、三〇
一月限	三三、一〇	三〇一、六〇
二月限	三三、六〇	三〇一、七〇

京城綿絲布（二日）

粗布	三A井正入	一梱	三九三、〇〇
	九鶴	同	三五三、〇〇
（廣木）	大A	同	一八八、〇〇
	三星	同	一八八、〇〇
	金剛山	同	二三四、〇〇
	三角山	同	二二五、〇〇
	金閣	同	二三二、〇〇
	白頭山	同	二二三、〇〇
	鐵管	同	二二一、〇〇
	寶塔	同	二三〇、〇〇
納木綿（白木）	竹	一疋	一、一八
綿布（唐木）	飛犬	同	一、四三
	世樂島	同	一、四三
（玉唐木）	金進軍	同	一、四三
	綿鼎	同	一、四四
	金扇	同	一、二〇
	雙女（十手）	同	一、一〇

▲市況 米棉二圓六十五錢低價三品도亦是四、五圓이低落하엿스나綿布는阪地當地가賣物이稀少하야市勢底强

株式

大阪長期（二日前場）

	前日後止	本日初付	大止
鐘紡	一九九、三〇	一九九、〇〇	一九九、三〇
同新	一四四、三〇	一四四、四〇	一四四、七〇
大株	八八、五〇	八七、二〇	八七、三〇
同新	八六、四〇	八八、〇〇	八八、二〇
同新	七六、〇〇	七六、八〇	七七、三〇
商船	七二、三〇	七三、八〇	—
同新	七三、二〇	—	七三、五〇
郵船	一〇五、〇〇	一〇五、三〇	一〇五、〇〇
東紡	一一三、〇〇	一一三、〇〇	一一三、〇〇
大新短	一一一、[illegible]	—	[illegible]

大阪大新步調

同短期（二日前場）

	寄	高	低	止
前場	七四、八〇	七四、八〇	七三、四〇	七三、四〇
後場	七二、九〇	七二、九〇	七二、二〇	七二、二〇

京取市場（二日） 京取主力株比較

株名	前日止價	一日始價	高低比較
京取（短）	二四、九〇	二四、六〇	三〇低
仁取（短）	—	—	—
仁新（短）	—	—	—
安取（短）	一一、五〇	—	—
鐘新（短）	八二、七〇	八二、七〇	—
大新（短）	七五、六〇	七四、三〇	一三〇低

前場에 大新慘落 諸株溺勢

昨日場面은아모反動이업시閑散이極甚하고市勢가不振하엿더니今朝前場의短期는又復弱調를呈하야場面의氣配는益々氣迷의困境에들어가며阪地大新이조금도反騰할氣運이업시五圓臺에서四圓臺로又復四圓臺에서三圓臺로崩壞하는暴落을呈함에當地에서도그以上으로益甚하야四圓臺에서三圓臺로 또三圓臺에서二圓臺로墜退함에넘어그맛게諸株도能히活氣를펴지못하고歎弱의步調를呈하엿스며長期는阪地의諸株도모다小落하엿고또當地도아모賣買가업섯다

▲京取 는付價不成으로二十四圓六十錢의步調로始한後小落하야二十四圓三十錢에大引되다

▲安取 도付價不成으로十一圓五十錢에大引되다

▲鐘新 은阪地가前日止價보다十錢小落의八十二圓八十錢에始한後反落하야八十二圓四十錢에大引되엿스나當地는付價不成으로八十二圓七十錢의步調에始한後小高하야八十三圓에大引되다

▲大新 은阪地가前日止價보다八十錢低價인七十四圓八十錢에始한後七十三圓四十錢에大引되니前日止價보다二圓二十錢의大暴落을呈하엿스며또當地도亦是前日止價보다一圓三十錢低인七十四圓三十錢에始한後七十三圓三十錢에大引되니前日止價보다三圓三十錢의暴落을呈하엿다

大新又復下勢 後場依然不振

今後場에는短期大新이阪地가前場보다五十錢高價인七十二圓九十錢에始하야繼續低落의步調로七十二圓二十錢의步調外지入電되엿고當地는二十錢高價인七十二圓五十錢에始하엿스나反落하야一圓臺로도또崩壞되고一圓五十錢에大引되엿스며仁新은三十圓二十錢에始하얏스나大引不成하고京取도付止不成으로二十四圓二十錢의步調一口가잇섯슬뿐이며그外諸株는付止不成하고또長期의賣買가업는依然閑散의場面으로場을終하다

大新暴落의原因

지나간七月中에는 暴騰을呈하엿스나 그反對로暴落한일은 一次도업섯더니新甫初二日에 突然히大暴落을 演出하야場面의氣配가不安中에包圍되엿다 이것은昨日에 大阪電報와가티 日本五港의出超가 二百二十九萬四千圓에達하야 매우良好한成績이나 株界의만흔疑懸의焦點인 大株整理問題가 農商務省으로서 上海取引所의財產을 調査하는바람에 더욱不安의空氣가 增大한外닭으로買者는 前途觀이 不安함에따러一層買進을中止하는狀態로그成行을傍觀하는模樣일뿐만아니라또當者도慈勵說에傾倒하야 急遽히投賣에熱中하는事態가表面上에顯露한까닭에 阪地今朝前場에는 突然히暗澹한氣配로二圓二十錢이暴落되는同時에 이에딸어서當地도三圓三十錢이暴落을呈한것이다

大株不安과 畢竟減資?

一日島德氏가東京에到着하엿스나 農商務省의態度가强硬한模樣임으로畢竟減資밧게다른道理가업서 氣配가軟弱하다（大阪電）

▲算定 京取二十四圓 仁取九十七圓 仁新三十圓 朝紡七圓 鐘新八十三圓 東拓十六圓 安取十一圓 大新七十二圓

▲日步 京取二十二錢 仁取八十錢 仁新三十錢 朝紡十錢 鐘新八十錢 東拓二十錢 安取十錢 大新九十錢

▲短期買賣 合計二千一百十枚 累計十五萬七千百枚

京取諸株步調

▲前場
京取 二四、六〇、二四、四〇、二四、三〇
安取 一一、五〇
鐘新 八二、七〇、八二、九〇、八三、〇〇
大新 七四、三〇、七三、七〇、七三、六〇、七三、三〇

▲後場
京取 二四、二〇
仁新 三〇、二〇
大新 七二、五〇、七二、〇〇、七一、七〇、七一、五〇

前場賣買關係

▲京取 金潤秀有田의賣에趙鎮邕、白井、閔洛鎬의買로一百二十枚

▲安取 成濟의賣에南의買로二十枚

▲鐘新 成濟田中吉見의賣에新田의買로二百二十枚

▲大新 吉見三百枚金應龍洪殷柱田中三百枚定岡의賣에有田、白井、成濟、新田、南、白榮三、市川의買로一千四百枚

後場賣買關係

▲京取 金潤秀의賣에吉見、洪殷柱의買로五十枚

▲仁新 定岡의賣에田中의買로五十枚

▲大新 有田、洪殷柱、成濟、定岡三百五十枚閔洛鎬百五十枚의賣에白井、洪殷柱、田中、新田二百枚李胄、金潤秀、南、趙鎮邕의買로六百五十枚

期米

大阪期米（二日）

	前場	後場
一節	三六、一四	三五、四六
二節	三六、一〇	三五、四二
三節	三六、〇九	三五、六〇
四節	三六、〇三	三五、五四
五節	三五、九九	三五、五二
六節	三五、八九	三五、六七
七節	三五、五一	
八節	三五、六五	
九節	三五、七三	
十節	三五、六四	

東京期米（二日）

	前場	後場
第一節	三六、八〇	—
第二節	三六、七〇	—
第三節	三六、七〇	—
第四節	三六、六〇	—
第五節	三六、六〇	—
第六節	三六、五〇	—
第七節	三六、四〇	—
第八節	三六、四〇	—

各地期米比較

	前日止價	一日始價	比較
大阪	三六〇五	三六一四	九高
東京	三六九五	三六六七	二八安
兵庫	三四九五	三四九〇	五低
下關	三四八〇	三四八五	五高
桑長	三五二五	三五二〇	五低
仁川	三二四〇	三二四九	九高

仁川期米 前場軟弱

（八月二日）

昨日後場은大阪은三十六圓〇九錢으로五圓九十九錢外지十錢의幾落을두고小往來하니當地亦是三十二圓四十錢에初付되야五節에四十九錢으로高保合하다가四十錢에場을止한後今朝天候는大阪當地가함께晴天이오大阪初付三十六圓十四錢이二節十錢으로昨止보다高하게入電되니當地도얼마間强氣로立會하나三圓四十九錢에昨止보다九錢高하게맛치엿다

▲第一節 當限不成에中限은三十二圓四十九錢으로立會하고先限은最初三十二圓五十錢臺에서混戰하다가結局昨止보다九錢高한三十二圓四十九錢에公定

▲第二節 大阪三節〇九錢을보고立會하니當不成에中限은四十三錢先限은四十八錢에活氣업시公定

▲第三節 大阪四節〇三錢에漸々下勢를알고立會하니當不成에中限은四十五錢에小反高되고先限은四十五錢에公定

▲第四節 漸大弱氣化中大阪六圓臺割五圓九十九錢을報하니中限은四十八錢先限은三十錢臺의呼聲도잇섯스나四十錢에公定

▲第五節 大阪前節보다十錢低한八十九錢으로入電되니中限은四十三錢에公定先限은多少間硬軍의有勢로三十八錢에公定

▲第六節 當限不成에中限은四十二錢先限은또九錢低한三十錢에無活氣한機械的公定

▲第七節 大阪은繼續下勢로七節五圓五十一錢을報하니場面은매우軟化되야立會하니中限은三十九錢先限은十錢臺에서混戰하는中⑦의能買로겨우五錢低한二十五錢에公定

▲第八節 大阪八節六十五錢으로九節에七十三錢外지反騰을接하고立會하니當地는人氣轉換되야中限은四十五錢先限은前節보다十錢高한三十五錢에公定

▲第九節 大阪反騰을따라當地도買氣가얼마間生하더니止價는다시下傾하야六十四錢으로入電되니中限은三十九錢先限은二十七錢에다시下勢

▲第十節 當限不成에中限은三十三錢先限은歇軍의優勢로十錢臺에서부터始하야結局은三十二圓二十九錢에場을맛치니當日高低의差는二十錢이오大阪仁川止價의사이는三百四十五丁이다

前場 公定價格

初付	三十二圓四十九錢
止價	三十二圓二十錢
高價	三十二圓四十九錢
安價	三十二圓二十錢
一節	三十二圓四十九錢
二節	三十二圓四十八錢
三節	三十二圓四十五錢
四節	三十二圓四十錢
五節	三十二圓三十九錢
六節	三十二圓三十錢
七節	三十二圓二十五錢
八節	三十二圓二十七錢
九節	三十二圓二十錢
十節	三十二圓二十錢

後場低保勢

初付	三十二圓十九錢
止價	三十二圓三十九錢
高價	三十二圓三十九錢
安價	三十二圓十錢
公定價格	
一節	三十二圓十九錢
二節	三十二圓二十錢
三節	三十二圓二十六錢
四節	三十二圓二十六錢
五節	三十二圓二十五錢
六節	三十二圓三十九錢
七節	三十二圓三十九錢

取組高	
當限	二、一〇〇
中限	二三、五〇〇
先限	二〇、二〇〇
實買總石數	七七、三〇〇
本期總取組高	一〇、三四八、六〇〇

乘換關係乎

十月限新甫가완악이軍의宣戰布告와아니하는듯하기는하나地場一有側에서는별의方針을變하야乘換하엿다는說이잇고또事實上取組로보드래도⑦外數店의乘換은確實하다는相當한步調로그런지는모르나大阪乘換의關係로高低의差六十三錢에나엿는데當地는左傾도右傾도別로하지아니하고僅히高低의差二十九錢으로맛치엿다第一乘換關係라하여도거의자리를잡앗고意外下落關係라하여조마는回復을見하엿스나此外今後의兩軍活動은크게注目할必要가잇다한다

米豆餘話

▲朝鮮米協會라는것이東京에잇서서마는宣傳을하며貿易商에게마는便宜를주어可及的多量의朝鮮米를日本에가져가고저하는것은事實이다▲그러데엇지된貿易인지朝鮮安時勢보다日本이더싸기때문에그當業者들은大失敗를하고그쌀을도로朝鮮으로가져왓다는데그數가正히一萬叺에近하다한다▲이러하다가日本米가朝鮮으로나오지안을外닭에업미가난朝鮮사람은德分에이것을免하고大和米를먹게될지도모른다는러정은東正米通의談▲當限即今月限은只今卅三圓六七十錢에賣買가되다그러고四等合格米는三十二圓五六十錢市勢인데이것을比較하면格下六七十錢을除外할지라도正米보다四五十錢이高하다는評이잇다▲그럼으로鮮方은한게見送을하는듯하나時期가時期이니外天候가엇지突變할는지이것에만熱中하는러인바將來가엇지展開될는지▲朝鮮米日本移出이거의目的인米穀檢查所에서는來年度부터檢查方法을달이하야大粒米와小粒米를區別한다는데그理由는日本阪神地方에서는大粒을조아하고關東方面에서는小粒米를조아함으로라한다▲그아勿論商人이需用者의嗜好에依하야方針이라든지品質을곳치는것이當然하다하겟스나現今狀態는日本갓든쌀이도로쫏겨오는터에그러케外지애쓸것이무엇이야▲新甫々々하던新甫는今日 亦是別無變動일돈다맛드지안맛드지時勢가長足으로경청々해야滋味가잇슬터인데硬軟兩軍은口參與이오實權에서는스니엇전일이야々仲買組合에서一般에게報하는大阪時勢의報道는昨日後場부터不通이되야一般場軍은매우각々한데에各仲買店에는또바々報道되니이것亦是無別의한가지인가▲近日은農家의한참繁忙한데인대新入米豆軍이마음은一種의異常한感이잇다에쓰고는에도이는다안되서돈으로秋收하는것이낫기는낫겟지만自己의能地도좀생각하는것이엇더할는지?

正米延取引

大邱（二日前場）

第一節	九月中	三三、九〇
第二節	九月中	三三、八〇
第三節	九月中	三三、〇
第四節	九月中	三二、四〇

釜山

八月末	三一、五〇	九月中	三一、七〇
九月末	三二、五〇		
實買高	一萬石		
現物穀良三、〇		同神力	三一、七〇
同大豆	—		

群山

八月末	三三、五〇	九月中	三三、五〇
九月末	三三、四〇		
實買高	二萬三千六百石		
現物穀良三、四		同神力	三三、〇〇
同大豆	—		

京城穀物

八月二日

▲正米 鐵道沿線各地에는鮮地出廻가업는外닭으로在街品이稀少케되며精米側도前途를疑心하야必需外에는傍觀하고合格米가昨日에比하야二十錢高價이지만賣物이업다

▲延取引 近의現物이稀少할念慮와天災期에臨한外닭으로賣出되지아니하고九月末이間或賣出되나不振이니九月末三十三圓八十錢止價

▲白米 原料買入難으로精米側도賣出을愛惜히생각하는도양임으로都賣가四十圓以上이아니면賣買될수업고小賣四十一錢五厘

▲大豆 賣物이稀少하야高價를唱하나必需處에서만小賣物이잇슴으로昨日보다三十錢高價이다

京城物價

八月二日

▲洋靴
깃도短靴 十三圓으로十五圓
同編上靴 十四圓으로十六圓
同編上靴 十圓으로十二圓
縐紋短靴 十二圓으로十四圓
夏節用白色短靴 七圓으로九圓五十錢
（世昌洋靴店調查）

京取市場賣買價

（二日）

株名	前場當限	前場先限	後場當限	後場先限
京取 止寄	…	…	…	…
仁取 止寄	九六〇〇	…	九七三〇	…
同新 止寄	三一〇〇	…	三一〇	…
鮮銀 止寄	七三〇〇	…	七三〇〇	…
同新 止寄	一七二〇	…	一七二〇	…
殖銀 止寄	四四七〇	…	四四七〇	…
同新 止寄	一〇三〇	…	一〇三〇	…
實銀 止寄	一〇三〇	…	一〇三〇	…
商銀 止寄	三三三〇	…	三三三〇	…
同新 止寄	三三〇〇	…	三三〇〇	…
漢銀 止寄	三七〇〇	…	三七〇〇	…
同新 止寄	六八〇	…	六八〇	…
韓銀 止寄	三五六〇	…	三五六〇	…
東拓 止寄	三八〇〇	…	三八〇〇	…
同新 止寄	一六五〇	…	一六五〇	…
鮮土 止寄	二四五〇	…	二四五〇	…

株名	前場當限	前場先限	後場當限	後場先限
朝紡 止寄	…	…	…	…
滿毛 止寄	一一〇	…	一一〇	…
京電 止寄	五四〇〇	…	五四〇〇	…
同新 止寄	一四〇〇	…	一四六〇	…
電興 止寄	…	…	…	…
釜瓦 止寄	…	…	…	…
朝郵 止寄	三三〇〇	…	三三〇〇	…
鮮鐵 止寄	三一八〇	…	三一八〇	…
一新 止寄	八七〇	…	八七〇	…
二新 止寄	七五〇	…	七五〇	…
三新 止寄	六三〇	…	六五〇	…
四新 止寄	四〇〇	…	四〇〇	…
圖們 止寄	二五〇〇	…	二五〇〇	…
京南 止寄	一〇五〇	…	一〇五〇	…
金剛 止寄	一五六〇	…	一五六〇	…
滿鐵 止寄	一〇六〇〇	…	一〇六〇〇	…
同新 止寄	三三〇〇	…	三三〇〇	…

株名	前場當限	前場先限	後場當限	後場先限
東亞 止寄	…	…	…	…
同新 止寄	…	…	二九〇	…
勸信 止寄	…	…	…	…
朝信 止寄	六〇〇	…	…	…
殷信 止寄	…	…	…	…
滿取 止寄	…	…	…	…
奉信 止寄	三〇〇	…	三〇〇	…
安取 止寄	…	…	…	…
大新 止寄	…	…	…	…

短期取引

株名	前場寄	前場止	後場寄	後場止
京取	…	二四三〇	…	…
大新	七四三〇	七三三〇	七二五〇	七一五〇
仁取	…	…	…	…
仁新	…	…	三〇二〇	…
朝紡	…	…	…	…
拓新	…	…	…	…
滿取	…	…	…	…
安取	…	…	…	…
鍾新	…	八三〇〇	…	…

仁川米豆取引所仲買人
大 仲買店
電話長六〇・六四・七〇二番

カネマス
仁川府海岸町三丁目
仁川米豆取引所仲買人
孟 仲買店
電話長三三一・七六三番
電略「マス」又는「미」

仁 川 期 米
福
小林藤右衛門

仁川米豆取引所
タ 仲買店
仲買人

仁川府海岸町三丁目
ユタカ
豊 仲買店
電話長六〇二・五三六番
電略「ユタカ」

仁川府海岸町三丁目
仁川米豆取引所仲買人
イ 今村覺次郎
電話 三三七番 三六七番 三六八番

仁川米豆取引所仲買人
マ 廣澤正次郎
仁川海岸町三丁目
電話長七〇番 一六五番 一六〇番
仁川宮町廣澤米穀部 長電話三〇七番

發明學會의設立의必要를論함（二）

金容瓚

純學術研究가直時應用的結果를齎할것은안이오또有益한結果를現하며人生에게幸福을與함은또實例를見할지라도明白한것이올시다

左와如히理化學研究의本領은人智의增進과自然의征服에잇는것이오 社會의文明은人智의增進과自然의征服에依하야進步하는것임으로理化學研究를盛히하는것은文明의進步에貢獻함이大한所以올시다 그리고一國의兵力이아모리强大할지라도文明의進步에貢獻함이無하고는眞의國威를宣揚하기不可能한事實이올시다

五、歐米의理化學研究機關

上述함과如히理化學研究가이方面으로보든지반다시此를實施하여야할重要條件이되는故로歐米諸國에서는서로다토아서此機關을建設하는것이올시다 就中獨逸에서는數十의大學에設備와經費에豊한研究機關의施設이有할뿐만아니라 그보다도一層盛大한研究機關이民間의各大會社內에設置되아此處에數十名乃至數百名의學者가研究에從事하고잇스며또獨立한研究機關도不少하다합니다 … 調잇게研究함을得함으로 該國에有益한發見이續々發表되는것이올시다 大正五年에日本의帝國學士院으로부터恩賜賞을授與한野口英世博士의梅毒에關한研究도또한其例올시다

『노-베루』賞財團

『노-베루』는爆藥의研究로名譽를博하야其製造로써巨財를得한瑞典人이니其遺言에基한財產의全部約一千六百萬圓으로써一財團을組織하야理化學의大學『아레니쓰』를所長으로한研究所를『스톡크호름』에建設한外에物理學、化學、醫學、文學及平和를爲하야最大貢獻을한世界的學者를每年五名式選定하야每名下에約八萬圓의賞金을與하야學術界에對한最大名譽를表彰하는것인故로研究의獎勵에偉大한效果가有한것은勿論이올시다

『가이사、위루헤름』研究所

伯林附近에建設한研究所는擴大한規模가그리큰것은안이나 그러나其設立의趣旨及歷史에매우興味잇슴니다 即獨逸에서는前에其와갓치研究機關이非常히不足함을不拘하고純學術上의大研究는同國에서하지안이하고佛等에서行함은其遺憾이되엿시다 其原因은同國에는學者요히드러안저서 道樂的으로할을得하는機關의缺乏에在함 一方으로는『오스트、와루드、스트』等三博士가者가되야民間篤志者로부터寄附金을募集하야化學研究所設立協會를…는資產百數十萬馬克의財團을組…하며又一方으로는獨逸前帝自身率先하야純學術的研究를奬勵에盡力하며富豪를宮中에…寄附를勸誘한結果로…萬馬克의財團이成立…사、위루헤름』協會…하며 更히他一方『곱베루』民의寄附라는機關이成立…으로부터資金을投…소『가이사、위루헤르…設되것이니即物理化學의二部로된研究所올시다

龍山署에 지난 … 소독약과석회를 뿌리며 (春川面)대관리(大板里)리동 의합일이라하며이에대하야 … 는사가 병원에하나도 업는나고일반은 … 일본을 건너가는 … 매고무참이죽엇는데 이금 … (二九)이요녀자는 공주군 모요리 …

流失家屋四十三萬戶

中國北部地方에未曾有의大洪水

◇……피해된촌락이삼천륙백사십여개처이오……◇

◇……사상자가이천팔백구십이명이라는참상……◇

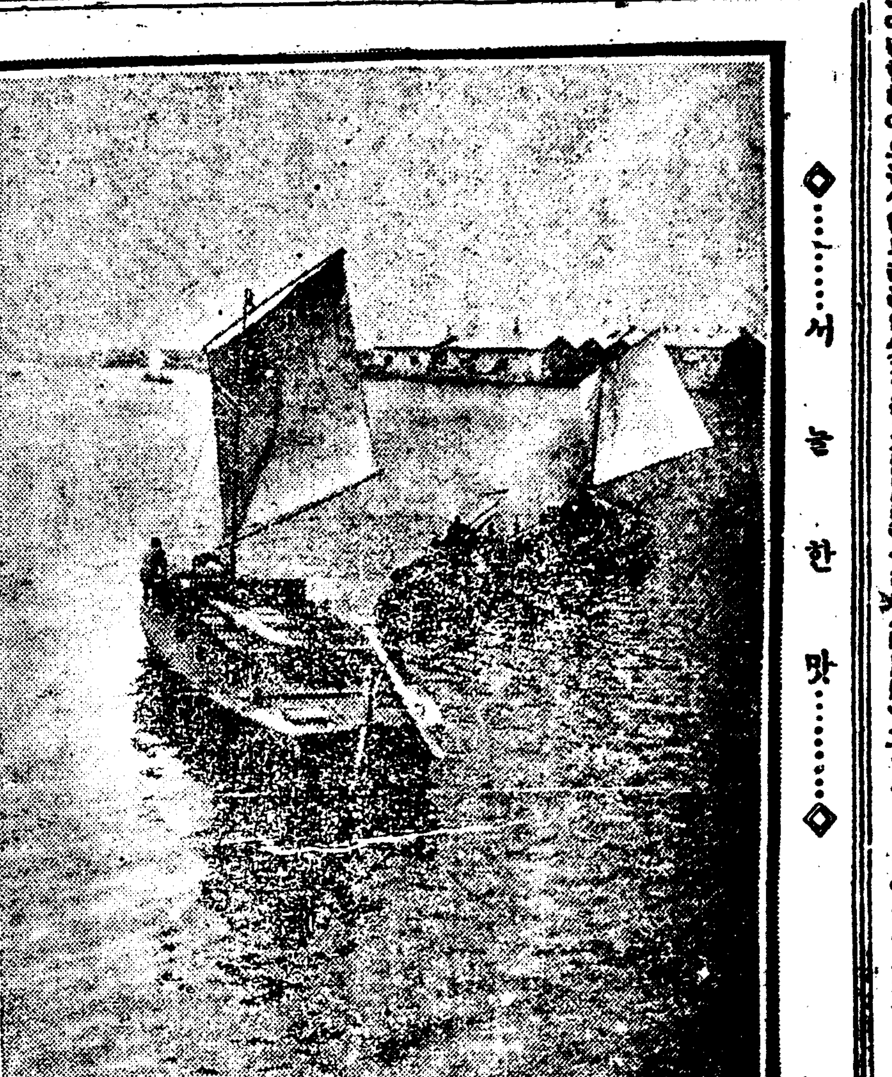

요사이중국북부(北部)디방에는여러날동안 폭우가나리여서장강(長江)한구(漢口)등비롯하야 부근일대는피해가막심한데장가구(張家口)방면의 사상자는이천여명에달하고텬진(天津)방면에도하천이넘어서 방금위험한중이며 북경(北京)부근에는 피해를당한촌락(村落)이 일천이백칠십여개처인데사망한사람이 팔백구십이명이오 류실된 가옥이사십삼만 칠백사십륙호라는말만들어도놀날만한참상을 이루엇다하며또직예성(直隷省)에는피해된촌락이이천삼백칠십여개처에달함으로참상은일々히들어말하기도어려우려니와인심이 매우 흉々하야 류언비어가성행한다 더라(북경특뎐)

片山潛氏動靜

작일에만주리에도착할예뎡

북경(北京)모처에도착한뎐보를보면편산잠(片山潛)씨는칠월십오일에막사과(莫斯科)에서 떠나팔월이일에만주리(滿洲里)에도착할예뎡이라고하얏다더라(북경뎐보)

平山農場 洪氏事件公判

집행유예로방면

지난칠월구일에 경긔도부천군(富川郡) 다주면(多朱面)룡뎡리(龍亭里) 평산농장(平山農場)사무원 강미번치(檻尾繁治)가 그농장에서 고용하는 홍씨(洪氏)를 발길로차서 당일밤에 사망하엿다함은 루차보도하엿거니와 그후 강미는 경성디방법원 인천지텽에서 심리중이더니 지난삼십일일에공판을하엿는데 강미에게는 그다지과실이 업다하야겨우징역륙개월에삼년간 집행유예로방면식혓다하며 이소문을들은그의 아들과 친족들은더옥이분개하야야단이나사건은이에 락착되엿다 더라(인천)

高麗共產黨에서 西伯利亞의金礦採堀

黨員生活과主義宣傳에使用

로국정부에서허가하고긔계도공급

로국정부에서는 근자서백리아(西伯利亞) 모처에잇는 금광채취권(金礦採取權)을 고려공산당(高麗共產黨)에게허가하얏다는데방금고려공산당에서는 그금광을 채굴하야그리익으로써 당원의 생활과공산당주의 선뎐비용으로 사용케되얏다하며 산출량이 풍부하다는데 금을채굴하는자금과 그긔계등물은 로국정부에서 공급한다더라(상해)

…이심하야 농작물에피해가 불소함으로 곡가가점々올나서 조쌀(小米)한말에 시가가이원륙십전을하는데 불일간삼원에 달하리라고소동이일어남으로 이왕부터금전의곤난과 여러가지고통에 견듸지못하야오던궁민들은 전도의생활을생각하고심히비관하는터이라더라(간도)

臺灣議會事件 檢察官의論告

지나간일일공판석에서

문데되야오던대만의회긔성동맹회(臺灣議會既成同盟會)의치안경찰법위반사건은 벌서부터공판이개뎡중이더니 지나간 일일에대북디방법원에서개뎡하고사실심문이잇슨후 삼호검찰관(三好檢察官)으로부터각피고에대하야준엄한론고가잇섯는데장위수(張渭水)외한명은 각々금고사개월에 그이하는벌금백원식에구형하얏다 더라(대북뎐보)

東支鐵道의 東部線은不通

송화강지류가범람하야 선로이백오십간이파괴

동지텰도(東支鐵道) 동부선(東部線)일도하(一道河)부근은송화강(松花江)지류가범람하야선로약이백오십간이 파괴되야 합이빈(哈爾濱)과포그라니치나야간의 교통이 [illegible] 불통되얏는데 일시는 [illegible] 되얏스며이삼일간에회복되리라더라(합이빈뎐)

玉成彬氏는起訴

폭발물취톄법위반

상해(上海)불국조계(佛界)공부국(工部局)동역관옥성빈(玉成彬)씨가 상해일본령사관에서 테포하야 장긔(長崎)로압송하얏다함은이미 [illegible]와 근자에 그가자긔 [illegible]에의하면 그가장 [illegible]예심에부친 [illegible]폭발물취톄 [illegible]데오조의위 [illegible]재판소공판 [illegible]서를 바뎟 [illegible]긔입은아 [illegible]

龜城에서獨立軍이 警官駐在所를襲擊

지나간삼십일밤에나타나서 여러시종소리가요란하얏다

지나간삼십일밤열두시쯤하야평북구성남시(南市)에는독립단삼십명이나타나서남시박의경(朴義敬)의집에서군자금오십원가량을모집하고다시최창호(崔昌浩)의집에서모집하얏는데 그금액은 아직미상하고 독립단은 다시남시 경찰관주재소을습격하야 맹렬히 [illegible] 큰날오전세시까지전시 [illegible] 하얏고동소일인순사일명은경상을당하얏스며독립단은드듸여종적을감초아행방이불명되고순사는 [illegible] 에평양으로가서입원하게하얏 [illegible] 라(뎡주)

無誠意한郵便所

배달을하로걸너하는것도 그와가티번번치못하다고

전라남도(全南)장성군(長城郡)장성면(長城面)류탕리(流湯里)는원래부터 삼백여호대촌으로 동군 [illegible] 에 그런장성우편국(郵便局)을 [illegible] 서 약십뎡가량밧게 되지안는 [illegible] 에 [illegible] 도잇슴에에는 매우편리하더니 소위문화를표방하는재등총독무정치가되면서각군에우편국이우 [illegible] 에두번식배달하는 [illegible] 하번식이라도배달하 [illegible] 인데 하로걸너서하는 [illegible] 하지안는우편소

鄉村婦女를誘引渡日

형뎨가공모하고부녀수십명을 일본에다려다팔랴다가잡혓다

한재에 수재를거듭당한 삼남디방은인심이불안한가온대살어갈길이업서 려년부인네들까지 장래를걱정하든뭇헤 그만일본으로 건너가는녀자가만흔모양인데 지난삼십일일 대구뎡거장에서 시골사는부녀들수십명이 엇던수상한남자에게쓸니여 부산으로가는긔차에 타는것을 순사가발견하고 대구경찰서(大邱署)로 인치하야엄중히됴사를하야본즉 달성군(達城郡)월배면(月背面)류천동(流川洞)에사는 리도상(李道祥二六)이라는자가 자긔의아우되는 리태권(李泰權)과공모하야 생활곤난에견듸지못하는녀자를 유인하야녀공(女工)과창기(娼妓)로 팔어먹을생각으로 [illegible] 십여명의어리석은부녀를 다리고 [illegible] 향하야가는길에 그와가티 [illegible] 각된것인데 감언리설로 어리석은녀자를 속이여 사람의피를 [illegible] 어먹는천긔리도상의형데는각々벌금오십원의처분을 바덧다더라(대구)

牙山에强盜

범인은수색중

충남(忠南)아산군(牙山郡)도고면(道高面)농은리(農隱里) 리정관(李正寬)리정국(李正國) 두사람의집에는지난달삼십일일오후열두시경의 다섯명의 강도단이들어와서 주인을위협하고마포(麻布)와목면(木綿) 가튼것을가지고 도망하얏는데피해자들은즉시경찰당국에고발하야 경찰당국에서는 범인수색하기에대활동중이나아직범인은 체포치못하얏다더라(아산)

通帳變造犯

서대문서에서테포

시내서대문경찰서(西大門警察署)에서는우편저금통장(郵便貯金通帳)변조한범인세명을테포하야현재취조중이라는데이제그자세한내용을들으면 시내서대문뎡(西大門町)이뎡목이번디김근배(金根培二五)와본뎡을개성군(開城郡)만월뎡(滿月町)오백륙번디에두고 [illegible] 오십칠 번디에 [illegible] 진병수 [illegible] 신화디(新火地) [illegible] 소편한장교파출소에잇는순사가발견하고 [illegible]

『에쓰』語對話會

中央青年會에서

매주금요일저녁이면

시내중앙청년회안에잇는『에쓰페란토』연구회의주최로매주금요일마다 오후여덟시부터 아홉시까지한시간동안식『에쓰페란토』대화회(對話會)를개최한다는데오는금요일부터 시작할터이오 『에쓰페란토』아는이는 누구던지참가할수잇스며주간은김억(金億)씨라더라

靑森神戶直通車 向井驛에서脫線

화물차네대파손

일본 동해도선(東海道線)향정역(向井驛)에서 긔관차가탈션되야 화물차네대가 면복되야 크게파손되얏는데 그렴차는 재작일에개통된청삼신호(靑森神戶)간직통차(直通車) 라더라

總團結로對抗코자

朝鮮印刷會社職工의活躍

이십여명을일시에해고한후 회사측과직공측의알륵의연

조선인쇄주식회사(朝鮮印刷會社)의문선부직공의동맹파업을하던말은이미루차보도한바어니와그뒤의상황을보도하면회사측에서는직공이십이명을 금번사건의 주모자라고인뎡하고 해고까지하고 다른직공들의 취업하기를 백방으로주선하엿스나 뜻이갓고 형편이가튼처디에잇는직공들은해고당한직공들을 매우동정 하는동시에그들과동일한보도를취하기위하야종시취업치안이하매회사측에서는그것도해고당한직공의위협으로인함이라하야직공측에항의를뎨고하고몃々직공을감언리설로꾀여들여취업케한일도잇슴으로직공측에서는더욱분개하야 회사측에 강경히대항할결심으로조선인쇄회사직공의총단결을도모하고자방금각방면으로활동하야 이미선뎐지까지배부하엿는데직공측에서는철저한공고한결속을진행하는중이며문데는일반로동계에대한문데로되며더감으로조선인쇄회사의직공파업문데는 아직까지 해결될희망이막연한데직공파회사사이의대항권은장차엇더케진행될는지실로주목할만한문데라하겟다더라

北間島에馬賊

아이들을잡어가

지난달십칠일에북간도해란촌(海蘭村) 에서중국마적(馬賊)몃명이 엇던조선인부호의딸 열살먹은녀아한명과 또일곱살먹은남자한명을잡아가고돈몃백원을내라고함으로 그아희의부모는그사실을 발표치안이하고비밀히금전을준비하야그아희들을찾어오랴고하는중이라더라(간도)

李昌洙氏檢束

절초동맹사건인듯

전남(全南)순텬군(順天郡)농민련합회(農民聯合會)간부리창수(李昌洙)씨가지난칠월이십팔일에순텬경찰서(順天警察署)에검속되얏다는데 그사실은 아직알수업스나 대략들은바에 의하면 순텬절초동맹회(順天折草同盟會)사건에관련된듯하다더라

大成中學校 寄附募集延期

금월부터모집하랴던

북간도(北間島)룡정(龍井)에잇는대성중학교(大成中學校)대표자인 남홍윤(南洪允)씨는 그학교를유지하기위하야수년간긔부금모집허가를어더가지고 조국동포의 열정의긔부를바더유지하야오든바 이미여러번보도한바어니와 이번에 교무를확장하고자긔부금모집을계속하기위하야일주년간연긔허가를 어덧는데 간부리범준(李範俊)

三越의不正賣品 三百圓의罰金

동경구재판소에서

일본동경(東京)삼월오복뎜(三越吳服店)의 근량부족(斤量不足)과 부정매품(不正賣品)등가즉위반법사건은 동경구재판소에서 취됴중이더니 지나간일일에 벌금삼백원에 처하얏다 더라(동경뎐)

法官을울게한女子

다라난남편을차자나섯다가 또객디에서아이를나서죽여

경긔도리천군(利川郡) 청미면(淸渼面)대서리(大西里)리복순(李福順二九)은아희를나허서 죽인죄로 작일경성디방법원에서공판이열니엇는데 이제그죄상의 내용을들으면 그녀자는작년중에잉태가된후남편박긔채(朴基采)가 우연히 집에서나가서돌아오지안이함으로 그녀자는금년사월경에 [illegible] 무거움을 불고하고집을 [illegible]

변조농상 올칠십원에던져

그녀자는

말할수업시지칫더먹지못한 그녀자는 [illegible] 쌍태를나허서 [illegible]

그아이는

데면도업시 배속에서 나올뿐만안이라 한명도 안이오 쌍태를나허서 한명은즉시죽고 한명은살엇스나 깨디에 돈도한푼업는형편에 그와가티 [illegible]

만히주어

[illegible]

金川左面農民散離

농사지은것은물이다가져가고 먹을것이업서뎡처업시써난다

황해도(黃海道)금천군(金川郡)좌면(左面)귀성리(龜城里)의 농민들은이번 수재로인하야 농작물이전부물속에파뭇치여서추수할여망이업슴으로도로에방황하는남녀로소와물속에잠긴인단엽해서 서로々々손을잡고우는참상은보는사람으로 하야금 동정의눈물이나오게 하며그참혹한상태를이로말할수업슬이만큼 스며 이삼년전에 흉년을당하야비참한중에서금년이나다 행이생명을구할가하는차에 이번에 또수재로인하야빈민들은할수업시도로에방황하며뎡처업시어데로먹으러나가는사람이매일잇다더라(시변리)

一胎三子

일본고지현에서

일본고지현(高知縣)고강군(高岡郡)에거주하는곡뎐귀룡(谷田龜藏)의처는 [illegible] 일태삼자(一胎三子)를 나흔바 지난달이십구일에는 하나를낫코 삼십일에 또 하나를낫코 셋재는 역산(逆産)을하야 즉시죽엇다더라(고지뎐보)

判明되야

설유한뒤에이에

그녀자는본적을충주군(忠州郡)에두고 현주소는시내송월동(松月洞) [illegible] 자살하고자하던것이 판명되야 [illegible]

漢江人道橋에 少婦의投身未遂

재작일밤에는일긔도더웁으로경성시민들은너나할것업시서늘한곳을차저산보하고자 나서게되얏는데한강텰교에는 경성뎐긔회사(京城電氣會社)에서 텰교란간에뎐등을가득히 나달어서전에 업던별천디를이루엇슴으로 산보하는 남녀청년이 더욱만케되얏섯스며다라서신선한공긔에조흔감상을사람아다지안이하얏는데동열두시경이나 되야인도교 근처에서수상한묘령의녀자가 배회하는것을 [illegible] (대판뎐보)

鎭海小作幹部 罰金에求刑

최상백원으로부터 최하가오십원까지

경남(慶南)창원군(昌原郡)진해면(鎭海面)소작회간부의공판은지난이십구일오전아홉시경에마산(馬山)지청에서열니엇는데다긴(多田)판사와진구(津久)검사가출석하야 피고일동에대하야 일일히사실의조사를마치고진구검사가 말하기를소작운동은조치안흔것이로되이와가티업무방해하는것은범죄상용서할수업다고아래와가티론고한후 변호사박해극(朴海克)씨가 특히피고를옹호하야 열변을 토하야피고의무죄를주장

文鄕와罰金百圓 朱柄和罰金八拾圓 金鍾健罰金八拾圓 宋尙佑罰金五拾圓

하고오전열한시경에폐뎡하엿다더라(마산)

그시비된

김소악(金小岳三三)은남해군이동면신뎐리(新田里)김순백(金順伯)의아들김화필(金和必一六)에게구타를당하얏는데 김소악은 작년십일월분에 천긔김순백에게돈이십전을차용하얏는데 생활난으로 삼천포더바리에게주하얏다가 그돈을갑지못하얏다가 마츰지난달사일경에 자긔의식모의 병세가위급하다는소식을 듯고 김순백(金順伯)의안해가 자긔의치마두벌을 가져갓슴으로 전긔김순백을차저가서

마츰부부

가잇슴으로돈이십전을가져왓스니의복을달나하엿스나 김순백부부는주지안이하겟다함으로리자이십전까지가져왓스니돈을밧고의복을달나하여도종시주지안함으로피차말다툼을하다가도라오는길에김순백의아들김화필(金和必)이가 김소악을발길로오는편아래배를두서너번이나찻슴으로현장에서곤신도못하고고통을하다가도라가즉후약한시간가량이나지난후부터하혈(下血)이시작되더니지난달십륙일오후세시경에락태가되얏슴으로 삼천포경찰관주재소에고발하얏다더라(삼천포)

禮智洞에棄兒

버린사람은아즉몰은다

재작일오후아홉시경에시내례지동(禮智洞)칠십칠번디김동석(金東錫)의문압헤나흔지약십개월가량되는어엽분남자를별인일이잇슴으로 김동석은이것을 발견하고보호중에잇스며버린사람은아즉알지못하는중이라더라

小說 그。전。날。밤。

이小說은露西亞文豪투르게네프의傑作中代表作이니、장차올露西亞의大革命을암해보코이려이러한人物들이나서이려이려한길을밟으리다고當代民衆에게偉大한暗示를준作品이다이小說의主人公熱烈한革命兒인사로푸와義烈에붓쏫기를가벼운나뷔갓치한多恨多淚의女主人公어레나두사람사이의압혼사랑그周圍에活動하는人物이러나는事件이紙上에彷彿할것이며더구나斯界에만흔洏負와定評이잇는笛蘆해明熙君의筆을빌어飜譯하게되는偶然한機會가아니라江湖諸彥의만흔興味로써愛讀하여주실줄을밋습니다

豫告

四。日。부。터。

工夫一名橫死

흙차에머리를바치여

경북(慶北)경주군(慶州郡)죽영면(竹永面)적포리(赤浦里)에본적을둔김재호(金哉號三七)는 부산부(釜山府)초량동(草梁洞)오백구십번디한긔택(韓基澤)의집에잇는토목부출장소(土木部出張所)인부로잇는바 지난달이십칠일 오전일곱시경에 초량중국령사관 근처산에서흙실어나리는털도로나리려올써에흙차에머리를바치여서즉시털도병원(鐵道病院)에가서응급치료를하엿스나 할수업시세상을 떠낫다더라(부산)

被打落胎

돈이십전싸닭에

원적을경남(慶南)남해군(南海郡)삼동면(三東面)란음리(蘭陰里)에두고현금사천군 泗川郡)삼천포면(三千浦面)대방리(大芳里)이십구번디에잇는송준탁(宋俊鐸)의안해

△拳球大會決勝 『어린벗』

사주최인권구대회는지난달삼십일과 삼십일일량일간 경신학교안에서열엇섯는데동대회의우승긔는『어린벗』주간텸『日進』이란텸이라더라

集會

▲시내중로중앙긔독교청년회에서는 금일오후세시에 의료강화회를 열고김영만(金永萬)씨를청하야실업과종교(實業과宗教)라는문데로강연한다더라

▲시내장곡천뎡(長谷川町)에조선불교대회(朝鮮佛教大會)에서는이번에 중국로산(廬山)에서 개최된세계불교대회에참석하얏던일본벌용사(扶隆寺)관장좌백(佐伯)씨와목촌(木村)문학박사 가작일오전아홉시에 경성역에도착하야 이삼간경성에체재할터이라하야금일오후일곱시반에 그교회안에 세불교대강연회(佛教大講演會)를개최한다는데입장은무료라 더라

◇◇◇◇◇◇ 잔소리 ◇◇◇◇◇◇

▲법률는한가지법률이겟는데판결은죄를도다는것가티 공평하지는 못한모양이다경성과 디방이 달듯는도업는데좀오래된일이지마는 경성에서는짤한번 따린죄로 징역십개월에언도한판결례 가잇섯는데▲인천에서는인을징역륙개월에 집행 유예로 차서죽게 하얏다는일사람을발로언도한 판결례가잇섯다한다 그만한사실이 잇기는다잇것지마는 잔소리군의 생각에는 법률은 몰으니와▲그러켓지마는 까닭업시놀낫다 그러나 이것이다르고 또는일본사람이야 문제한사람인데 사람을죽엿다쌈은손으로따렷고배는발로으라고몸시차지는안이하얏슬것이다(분당생)

朝鮮學生總聯合 發起準備會

參加資格 朝鮮人中等學校以上의學生

申請期日 九月十五日以內

申請場所 京城府臥龍洞六十八番地

特히間島、海蔘威、南京、北京、上海、하와이、米國、日本等遠地에留學하는朝鮮人學生은이機會를일치말고早速히發起人이되시오

移轉

今般左記場所에事務所를移轉하옵고民刑商事及特許等事件을取及喜

京城府貫水洞百六拾番地

辯護士 李仁 法律事務所 辨理士

電話光化門一一五

靴下用染綿糸、毛手編用毛糸各種 在庫品豊富、廉價販賣

見本이必要한양반은五十錢封入申越을望함

大阪市北區空心町二丁目拾二番地

綿糸、毛糸、絹糸 合名會社 飯田商店

毛絲染工場 綿絲染工場

電話北一五 一四 八〇 四 ... 振替大阪 三一七八 八七 電話北 一一八九三 電話北 六一八九

移轉廣告

本人이今般市內黃金町二丁目八十番地에서營業을하옵다가場所을日新擴張키爲하야市內鐘路二丁目拾一番地로移轉하옵고諸位에親切叮嚀이隨應홈

京城府鐘路二丁目拾壹番地(中央靑年會館下隣上層)

中正休齒術院 告白

登錄商標 京城 大陸고무

我고무靴의元祖 美麗堅牢

京城(龍山)元町 大陸고무工業株式會社

電話龍山長三四番・振替京城壹貳八參番

社長 李夏榮

京城鐘路(裁判所前) 同會社營業所

電話光化門七六五番・振替京城七二...

運動具各種

庭球用具 野球用具 蹴球用具 ピンポン用具

地方代金引換應酬

運動具目錄送呈

京城鐘路二丁目(寺洞入口)

楠商店

電話光化門三九六番 振替京城一三〇〇番

染料原料專賣

硫化染料「黑色」

獨逸製最高品取扱開始함

京城府花園町九七

東華洋行

長電話本局 三九二 振替京城 一二四〇五番

京城某大洋靴店倉庫處分大賣出?今에倉庫處分品을本店에서引受하야廣히需用諸氏에提供하옵나니此好時期를...마시오

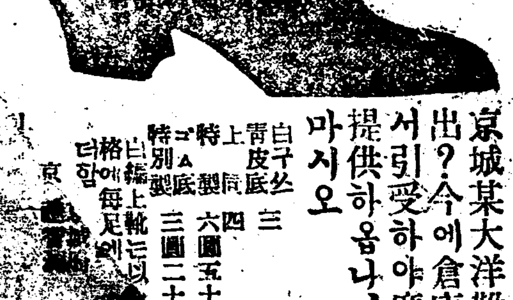

白子紗 三 圓 青皮底 四 上製 六圓五十錢 特製 三圓二十錢 特別製 ... 格에 ... 每足에 ...

京 ... 天一藥房 ... 振替京城 ... 七番 電話 ... 九番

夜航에만滿員

오전승객선이편리하다고 ... 라는데 일본가는려객은 오전배편에타는것이편리하겟다더라 ... 너두사람이 허리뛰로 수축하가며 ... 所)에단 이는독랑신文(木光)...且貮二八)은농터사는심모(沈某)는당하야강주엇다더라(부산)

◇……서늘한맛……◇

편씨에 수험호에 당하엿던바들이 다씨첫승으로 금번침수 되얏던가 우에만한하야오는사일부터록입가 강원도(江原道)춘천군(春川郡)은 [illegible] 사망하는이을구하여 [illegible] 에무참히절명하얏다는데일반어면데 그런한금한중세에 이신보하야 [illegible] 이라엇지의 [illegible]

……日에 ……의主催 ……軍、先 社先鳥支 ……로庭球大會 ……코ー트에서 ……하야互相勇敢 ……의會畵맛친뒤에 ……의同情으로茶菓 ……하얏는데今番試 ……아래와갓다더라

○勝 ×負

第一回少年軍○ 社會軍×

準勝戰第二回所安軍× 先公軍○

娛樂戰 所安軍× 少年軍○

決勝戰 先公軍○ 少年軍×

最後決勝組 李東一 崔炳英（鳳山）

鳳山靑年總會

京義線沙里院鳳山靑年會에서는去三十日午後三時부터當地監理敎禮拜堂內에서鳳山靑年臨時總會를開催한바會長金禹鎬氏의司會下에金文煥氏의同會經過報告와李根澤氏의經理報告가有하고役員補選에對하야는庶務部長李熙承少年部長金文煥兩氏로被選된後同會館을今秋期內로建築할일과水害救濟及巡回講演會開催發行其他狀況을決議한後同六時에閉會하얏더라(沙里院)

春川施設發展策
엿섯가지를期成키로
春川有志會를開催히

江原道春川은京城이最近한곳이나어느便으로던지他道보다落後됨을遺憾으로思할뿐아니라무엇보다도社會나公衆을爲하야發展策을圖함이우리의天職인同時에誠力을盡하야開發을目的하고左의六大議案으로去二十八日春川面事務所에春川內有志가集會하야期成策을討議하얏다더라

決議目次

一、交通 京城春川間交通機關完成의促進

二、通信 通信事業改善方針의禀請

(가)京城春川間의小包郵便遞送을自働車便으로할일

(나)春川市街의電話線單線鐵線을銅線複線으로改할일

(다)春川原州方面의電線增架의件

三、司法 春川地方法院支廳을昇格할件

四、軍事 春川에軍隊駐箚을要求할件

五、自治 春川公會堂新築의件

六、土木 春川市街의下水改良工事의促進件及市街擴張工事實現의件(春川)

忠州郡廳失政

忠淸北道忠州郡廳에서는五六年前에官有地를一般希望者에게拂下하얏슨데그中에忠州郡忠州面李思容氏에게拂下한土地十二坪의代金十八圓五十錢을拂下卽時에納入하고土地는引渡치안이함으로累次交涉하얏스나何如한解決策을講究치아니함으로代金을返戾하라고까지交涉하얏스나亦是아모말이업더니요사이郡廳에서는僅히二坪의土地를十二坪代로찾고그만두라고하얏슴으로買受人便에서는도리여辛酸하야그말대로承諾은하얏다하나所謂郡當局으로서人民에게如斯히措處하는것은痛罵치안일수업다고一般은非難한다더라(忠州)

苦學生劇團消息

開城苦學生十三名이今年夏期를利用하야劇團을組織하고關東地方을巡廻한다함은屢報하얏거니와去十五日昌道에到着하야當地有志崔德煥氏後援으로下午九時에開幕하얏는데聽衆이二百餘名에達하야無前의大盛況을呈하얏고當地有志의多大한同情金이有하얏는데그氏名及金額은左와如하더라

崔德煥三圓 金貫一 金炳善各二圓 朴勝鶴一圓二十錢 鄭範基 文明順 崔壽萬 金相鎬 延時泰 洪德善 金泰淵 金學彬 金泰濟 柴田老一 崔光三 山本 柳命烈 申亨瀚 韓錫富 金今福 金興基 各一圓 金敬順女史 李容圭 孫仁知五十錢(春川)

記者大會決議

全南順天郡順天靑年會主催로開催된南鮮第一回運勞大會를利用하야去七月二十九日에順天喚仙亭에서南鮮東部臨時記者大會를開催하얏는데臨時議長徐丙寅氏의司會로左의事項을決議하고同日午後六時頃에閉會하얏다더라

一、地方報道에對하야各本社에서遺漏업시記載하야달나고交涉할일

二、大衆解放運動에對하야左의事項을徹底히後援할일

(가)勞動問題、(나)小作問題、(다)思想問題

三、大衆의게害毒이有할만한地方事件이發生되는時에는非常召集을하야善後策을講究할일

四、此後秋期大會場所는麗水邑內로定할일(順天)

郵便所新築

大邱郵便事務는郵便所長되는內田六郞氏의住宅一便에서取扱하얏던바去七月三十一日부터市場町에新建築한事務室로移轉하얏는데此建物은內田氏가數萬圓의巨額을投하야煉瓦二層으로建築함이라더라(大邱)

溫陽溫泉賣渡說

溫陽溫泉株式會社重役上原辰三郞氏의談에依하면近者에溫陽溫泉을京南鐵道株式會社에賣渡하기로內定은되얏스나方今兩會社에서價額決定에對하야協議中이라더라(牙山)

岩泰慘事에感하야
一般地主에게告하노라

春川支局 全炳壽

今日우리社會의小作人對地主問題는如干한問題가아니라吾人死活의分岐點이오閑人의閑話거리가아니라重且大의問題이며남의다리보다모生活問題를入한以上으로農業으로한朝鮮民衆으로는무엇보다도큰問題가小作問題이오따라서圓滿이解決치하지안으면안이될重大問題이다그러나近來에우리一般社會에서는갈사록이問題의範圍가커지고狀態가激烈하야질뿐이다그로으로千百萬나머지의小作人生活問題는더욱不安에陷하고갈사록不便하야더욱慘境을演하는일이一二에止치안이하다枚擧키는難하나近日岩泰六百餘의小作人과地主文在誥사이의爭議되던事가그實例의하나이다一個文地主의慣暴한行動으로大百餘의生靈은一時饑死를期하얏고隨하야우리와社會도不安한心思가沸騰하야一般은文家의行動을可憎하얏다 그러나잘되얏던지못되얏던지過去事이라過去는過去대로消盡하려니와不幸이우리社會에또이런일이이러날가念慮이다念慮안이나라또잇슬것을預期한다다시小作爭議를演케하고小作人의生命을左右하려하는地主여러분!今番文地主의暴惡한行動으로만은感覺이잇슬줄로밋는다導火線에안즌地主諸氏여우리社會의城壁이가리운것은階級問題와有產者無產者사이로볼수밧게업는줄을아는가?아ㅣ果然地主는此世의幸運兒이며當代의享樂家이다驕奢가그寒氣를募하고膏粱珍味가그腸을潤케하며快事가그身을運하고美色이그心을悅케하며나아가면萬人이仰觀하고드러가면偃僕이防迎하니나아가는것은驕慢이오내ᄉ로는것이慾心뿐일것이다貪慾에魔醉하야良心을蒙蔽하고正義人道의觀念이地에墜하야所有의權力만 痴恃하는 諸氏!아諸氏는一毫의 良心이 存在할지라도되諸氏의良心에訴하노니諸氏의今日富貴가萬古의 專用物이 아니오諸氏의 今日地位가 永久性의不變體가 아님을知하는가?貴賤의循服된諸氏人格本位를否認하고物質本位의生活을是認하는諸氏여社會에矛盾이얼마나만은가?不幸이土地를兼併하는弊害가생긴以來로多數人의膏血의結晶物인生產品을少數의地主가搾取함으로富益富貧益貧의現狀의慘劇을演케됨을知하는가?不知하는가?應당편안이안져에셔小作人에게만멋아니내고쌔스라는諸氏無邊을主張하야라好衣好食으로볼기만하면天地人神이共히不容한다地主와小作人間에棄私從公하면容易히解決될吾人社會의重大問題를考思치못하고日後에岩泰의慘事갓혼일을누가또다시斷行하라는가?地主諸氏여地主對小作問題를共存共榮의正義公道로行치아니하고朝鮮으로써滅亡케하라는냐?鄕足이一打하면大勢가必傾하리로다捨小取大하야慾界로擯黜말고理想鄕으로直來하야一大天國을建設하자天國은觀存이안이오俱生則共存共榮이다그러고終으로一言을呈하노니諸氏의美麗한堂宇에淸雅한音樂은小作人의土窟에呼飢啼寒하는咀呪의聲이和答하는줄을諸氏는記憶하라

一九二四七二四夜旅窓에서

詐欺的朴地主

全南順天郡黃田面大時里居朴勝率氏는千石秋收하는大地主로서地稅公課金을밧은後에小作權移動하기를長技로畓一筆에十餘通의小作證을發付하야小作人의싸홈만惹起한다는데 그內幕을大槪들으면求禮郡土旨面李鯵榮의게畓三年落小作證을十五次外지發付하다가終來에「포기」ᅵ와獻物에딸녀十六通外지新小作의게小作證을發付하얏다하며同郡馬山面沙岡里에는畓四斗落의地稅公課金은李判植에게五圓二十四錢과同里李占大에게六圓과同里李龍圭에게六圓合十七圓二十四錢을밧고는畢竟은畓二斗落式李占大 李龍圭에게分作식히고李判植에게는논도돈도아니준다하며同里金禎權에게同里玉仁川畑田三斗의地稅公課로二圓六十錢을밧고小作權을주마주마하다가於焉間三年이되도록돈도밧도子경을못하얏다하며同面甲山里金成玉에게畓七斗落小作을준다하고土地移動償니「꼬기」김이니擧이니多栢木代이니仲介人酒食費니三十圓三十錢을今年春에農民會干涉으로還給하얏다하며順天郡黃田面竹內里李鍾現에게는客年二月分에畓六斗落의小作權을줄으로肥料秧坂外지하야노흔것을舊小作에게還作하고오는해에나보자고함으로李鍾現은損害만보고도將來를生覺하야참고견데여왓던바客年十一月頃에畓七斗落에對한地稅公課로拾圓金(公課外에一圓四十一錢이增)을領收하고今年二月分에小作權을發付하얏다가七月이되는이에야도리여舊小作에게還作證을發付하고李鍾現에게는논도돈도주지아니함으로李鍾現은二年間見欺한것도痛憤하지만은損害도적지아니하야本郡警察署에다前記朴勝率氏를詐欺로告訴까지하얏다더라(求禮)

警察志善鐘 正義鄕光日鐘 醫事金在浩君(鳳山)

仁甫市擴張計劃

慶南蔚山郡斗西面仁甫市는場所의狹窄으로因하야地方發展上多少의關係가有함으로住民들은市場을擴張코저數年間懸案中이던바去月二十八日에面協議會를經하야道當局에認可를申請한바市日도舊定外陰每月「三日及八日을」「一日及六日로」變更하기로하얏다더라(彥陽)

仁川庭球消息

仁川의運動界는野球로부터庭球에乘換한늣한感이잇다野球界의무슨消息은그다지드를수업스나庭球界에는거의每日試合이잇다는데近日選手는比較的會社員이만타하며요사이消息을드른면

富川郡職員으로組織된富川運動俱樂部는警察軍、永化軍、府廳軍等을차레로익이고市內에서新强령이란所聞을듯는다고

赤星聽 新猛將의稱을듯는赤星俱樂部에서는去三十一日에「쵸를포」軍과試合하야仁川名將인老選手를敗北케하엿다더라(仁川)

共進會場視察

去月二十五日부터咸北道廳에서開催된府尹郡守會議에出席하얏던各郡守一同은會議를終了하고同二十七日에一同이道廳各課長과同行하야當地北鮮物產聯絡共進會場을視察하고同午後五時頃에當地醉月樓에서晩餐會를開催한後同十時頃에散會하얏더라(淸津)

歌劇會開催

郭山基督少年會에서는去二十八日에當地禮拜堂內에서歌劇會를開催하얏는대出席者가數百에達하야同情金도多數에至하얏더라(郭山)

男女學生討論會

去七月二十一日午後八時에男女留學生討論會를雲山北진禮拜堂에서開한바本報雲山分局記者趙相根氏司會로分局長李燦英氏의簡單한開會辭가잇슨後朝鮮社會를發展하라면敎育이냐產業이냐!란演題로可否便의男女學生은熱辯을吐하야滿場聽衆으로하야금無限한感想을與한後閉會하얏는데審判員本報雲山分局長李燦英氏와記者鄭達源氏의批評으로否便이得勝하얏고可否便의氏名은如左하더라

可便演士 培花李永善 崇德張昌淳君 醫專徐桂根君 否便正

北鮮初有의 個人庭球大會狀況

旣報한바와如히淸津共榮靑年會의主催와本社淸津支局 時代 北鮮日日新聞兩支局 東亞羅南支局後援下에開催될北鮮個人庭球大會는事情에依하야七日間延期로去二十七日에當地鈴木「코ー트」에서開催하얏는데參加數는四十七組이오遠方으로는會寧 古茂山 朱乙 鏡城 羅南 輸城等各地의選手가大部分인데午前十時부터始作된바觀衆과應援隊의拍手聲은場內를震動케하얏고最後決勝에至하야羅南軍鄭福萬 鄭乙福組와淸津軍金相仁 崔基龍組의惡戰苦鬪한結果優勝旗는淸津軍의手中으로歸하고一般戰績은如左하더라

(○勝)(×負)

第一回戰

×張鎬璽 張光奕 ○張東晋 趙千萬

缺席棄權 朴長孫 朴鳳錫 缺席棄權 金秉厚 金泓晶

×姜秉國 張今石 ○大見 森親一

○張龍南 方好一 ×池宗國

×黃內男 金富甲 ○李東元 鈴木

×崔一 崔二 ○姜乙龍 朴南孫

×權龍際 金學孫 ○李應栗 鄭逸龍

○鄭福萬 鄭乙福 ×李哲孫 朴昇龍

○金乙吉 羅在實 ×金永吉 金昌一

○李果俊 朴戊錫 ×尹[illegible] 李月峰

×朴秉斗 金孝曾 ○崔顯五 朴奎哲

×金圭炯 崔昌烈 ○金相仁 崔基龍

×車壽哲 張成龍 ○張鴻權 張東偉

○李壽彦 李長誠 ×張今喆 張仁國

○姜永煥 金弼淳 ×金貴突 朴龍順

×金承煥 車宗喆 ○金七喆 姜秉奎

○全泳周 嚴在龍 ×金鉉淳 金鉉宇

×金昌學 李苯淳 ○南水源 申應和

○高昌濟 朱珍益 ×金命龍 金長鳳

×金泰希 崔[illegible]善 ○李永達 李行白

○李三突 高鳳石 ×黃承權 金壽康

○南壽億 金甫鳳 ×黃尙寬 黃龍泉

×阿部 井口 ○朴萬石

不戰勝 柳東秀 金亨鎬

第二回戰

×姜乙龍 朴南孫 ○李永達 李行白

×全泳周 嚴在龍 ○柳東秀 金亨鎬

×崔顯五 朴奎哲 ○張東晋 趙千萬

○金相仁 崔基龍 ×李果俊 朴戊錫

×李三突 高鳳石 ○朴長孫 朴鳳錫

×鄭壽億 金龍鳳 ○高昌濟 朱珍益

×李壽彦 李長誠 ○鄭福萬 鄭乙福

○李應栗 鄭逸龍 ×張鴻權 張東偉

○李東元 鈴木 ×姜永煥 金弼淳

×南水源 申應和 ○朴萬石

○金乙吉 羅在實 ×張龍南 方好一

×大見 森親一 ○金七喆 姜秉奎

第三回戰

○李東元 鈴木 ×金七喆 姜秉奎

○張東晋 趙千萬 ×大見 森親一

×李永達 李行白 ○鄭福萬 鄭乙福

×朴長孫 朴鳳錫 ○金相仁 崔基龍

○高昌濟 朱珍益 ×朴萬石

○李應栗 鄭逸龍 ×羅在實 金乙吉

不戰勝 ○柳東秀 金亨鎬

第四回戰

○高昌濟 朱珍益 ×李東元 鈴木

×李應栗 鄭逸龍 ○鄭福萬 鄭乙福

○金相仁 崔基龍 ×張東晋 趙千萬

不戰勝 ○柳東秀 金亨鎬

第五回戰

×柳東秀 金亨鎬 ○鄭福萬 鄭乙福

×高昌濟 朱珍益 ○金相仁 崔基龍

決勝戰

○金相仁 崔基龍 ×鄭福萬 鄭乙福

(淸津)

淸津少年團의 懸賞討論大會

咸北淸津府新岩洞補習學校內에서去七月二十八日午後九時頃에淸津少年團의主催와朝鮮日報淸津支局後援으로懸賞討論大會가開催되얏는데定刻前부터數百의群衆이殺到한바南學九氏의司會로開會하야二十歲以下의男女少年은工夫를잘하라면勤이냐才이냐라는題目으로可否便의辯論이有하얏는데順序에依하야同十一時半에閉會되얏고當日受賞者의氏名과等級은如左하더라

勤이냐 可便演士는 一等咸龍水 四等黃鏞成 七等李泰國 八等李寬暉 十等姜興業 十一等金正龍 十三等李重夏

才이냐 否便演士 二等吳吉星 三等金鵬順 五等金鐵山 六等元二甲 九等元吉松 十二等蔡仁李이라더라(淸津)

學友會巡劇團

京城苦學生學友會畫世顯氏外十名一行은學費의苦痛을免케할目的으로今般夏期休學을利用하야各地方으로巡回演劇을行하야一般人士에게同情을求하던바去卄八日永興에到着하야當地靑年會 東亞日報永興分局 時代日報永興支局 本報永興支局의後援으로去二十九日午後八時半부터靑年會館內에서出演하얏는데一般諸氏들의同情金이遝至하야當地初有의盛況을呈한後閉會하얏는데翌日咸興第二次로新上을向하얏더라(永興)

迎日蹴球

慶北迎日第二回蹴球大會는來八九二日間浦項運動場에서開催할터인바申込期日은八月六日外지오申込場所는東亞日報浦項分局이오加入은靑年團及少年團이라는데加入者의身長은五尺「寸」以下라하며加入金은靑年團四圓이오少年은二圓으로賞品은優勝旗라더라(浦項)

優勝旗寄贈

咸興體育會의主催로八月一日下午九時부터當地永信學校運動場에서第一回咸南庭球大會를開催한바이庭球大會에對하야當地大和町二元商店에서는優勝旗를寄贈하엿다더라(咸興)

鐵原學友巡講

鐵原出身으로他地方에留學하는男女學生八十餘名의發起로組織된學友會는每年放學期를利用하야困惱를休養하고兼하야文化를傳코자各面에巡廻講演을한다는데日程日割과演士의氏名은如左하더라

八月五六兩日新西面 同七日馬場面 同八日乃文面 同九日寅日面 同十日畝長面 同十一日葛末面 同十二日於雲面 同十三日東松面 同十四日北面 同十五日鐵原面

演士李榮俊 金泰鎭 嚴觀熙 樂士崔寧濟(鐵原)

蠅驅除賞與式

慶南蔚山郡斗西面事務所와同面警官駐在所에서는年例에依하야蠅驅除에各種의方法으로努力奬勵하얏스나其成績이不好함으로今年은特히多數驅除한洞里에는賞與한다宣布한結果成績이良好함으로去月二十八日各里區長會及面協議員會에서第一期蠅驅除賞與式을擧行하얏다더라(彥陽)

明達義塾發展

忠南燕岐郡東面合江里에는一個의敎育機關이無하야將來有望한少年子弟들이岐路에彷徨함을慨歎히生覺하야當地安光鎬氏의熱心周旋한結果로明達義塾을昨年四月一日에設立하얏는데現在生徒가三十餘名에達한바敎師林德庸氏의熱心敎授로生徒가日益增加된다더라(鳥致院)

在外留學生總會

慶北迎日郡在外留學生會定期總會는來八日午前十一時부터浦項公立普通學校內에서開催할豫定인바이期會를利用하야東亞日報浦項分局主催로懸賞討論會를同日午後八時에開催한다더라(浦項)

金普校同窓會

今般夏期放學을利用하야黃海道金川公立普通學校에서는第十一回同窓會를去七月三十日午前九時에開催하엿는데當日午後八時半부터餘興으로素人劇과幻燈과映寫를하얏고三人學義理다는演題를五幕에分하야實演하얏는데……百餘名이오演島高師의獨唱과方……全鐵、許午……喜婦의獨唱이잇섯스며金三……貞姬等의合唱은滿場의喝采으로하야金喝采不已케하얏고同午後十二時에喜劇一幕으로無事閉會하얏다더라(金川)

春川普校同窓會

春川公立普通學校에서同窓會를開催한다함은旣報하얏거니와去三十日에同校에서第十三回同窓會를開催하야盛況으로進行하얏는데規則을改正하야副會長一人과幹事九人을選定하기로決定하고任員을當日에投票로選定인바會長은何時던지該校々長이會長을兼任케되고副會長은池奎昌氏가選擧되얏다더라(春川)

正直한公普校生

郭山公立普通學校第五學年生李元吉(十六)君은去七月三十日에四松江邊에서現今三十圓을拾得하야卽時本面駐在所에屆出하고主人을搜索出給케하얏다더라(郭山)

水害救濟

今般黃海道金川邑內罹災民에對하야同郡廳員一同、警察署員一同、其他朝鮮人及日本人有志側으로부터救濟錢穀이多數에至하얏다더라(金川)

訂正

七月二十三日 發行第一四一三號「採草同盟의始末書」란題下에

一、「증서일매에 대하야돈삽십뎐

餘令塔

마……게……하여야……밧는자여……안이라 그나……폐존망(興廢存亡)도이것을……앗는것이다 ▲그래한데요사이속그내막에는무슨곡절이잇슴쎄히알수업스나충주군텽(忠州郡廳)에서는오륙년전에관유디(官地)십이평을그고을충주면에리사용(李思容)씨에게불하(拂하는동시에대금십팔원오십전주는고리사용씨의소유로수속을엿야안이하얏던지 ▲그토디를한리사용씨는 처분만기다리섯스나 아모지시가업슴으로(代金)이나반환하라고간청하되 또한아모말이업다가 지금디단두평가량을 주면서 하는▲달이할수업스니이것만밧고두라고하더라나 그래서 그리하도괴가괴히여서 종의자식맥이 해업히 눈져으로 그대로하얏다한다 ▲이것이분명하다라문명하다 는 관리의 행세이단십이평에대하야그매로묵신던가 아이구 요빌빌이야연주는놈의갓만을한더라(獨습셩)

粉末ミルク グラキソ 구라기소

皇室(伊太利西班牙)御用品

第一利得은 第一조흔것을使用하는것

第一良好한乳는 무엇보다도實質本位의구라기소

母乳에代用

牛乳에優越

特約店 京城南大門市場 辻本商店 釜山弁天町 大黑屋藥堂 平壤大和町 森田藥堂

見本說明書進呈

醫素販賣株式會社 大阪市東區道修町三丁目